



Liberté • Égalité • Fraternité
RÉPUBLIQUE FRANÇAISE

CHARENTE

RECUEIL DES ACTES
ADMINISTRATIFS
N°16-2019-042

PUBLIÉ LE 30 AOÛT 2019

Sommaire

Agence régionale de la santé

16-2019-08-20-001 - CHConfolens decision Rvt ETPpol (2 pages) Page 3

Direction Départementale des Territoires de la Charente

16-2019-08-14-001 - AP-Restriction-Cogesteau-20190814 (14 pages) Page 6

16-2019-08-19-002 - AP-Restriction-Cogesteau-20190819 (14 pages) Page 21

16-2019-08-21-002 - AP-Restriction-Cogesteau-20190821 (13 pages) Page 36

16-2019-08-26-002 - AP-Restriction-Cogesteau-20190826 (13 pages) Page 50

16-2019-08-26-001 - AP-Restriction-Cogesteau-20190826 (13 pages) Page 64

16-2019-08-27-002 - AP-Restriction-Cogesteau-20190827 (13 pages) Page 78

16-2019-08-14-002 - AP-Restriction-IsleDronne-20190814 (7 pages) Page 92

16-2019-08-28-002 - AP-Restriction-IsleDronne-20190828 (8 pages) Page 100

16-2019-08-21-003 - AP-Restriction-Karst-20190821 (6 pages) Page 109

16-2019-08-23-001 - AP-Restriction-Karst-20190823 (6 pages) Page 116

16-2019-08-28-001 - AP-Restriction-Karst-20190828 (6 pages) Page 123

DREAL Nouvelle Aquitaine

16-2019-08-20-002 - Dérogation Ministérielle pour capture, marquage, relâcher d'esturgeons européens (2 pages) Page 130

Préfecture

16-2019-08-21-001 - 2019-08-21-Arrete-regisseur-Barbezieux (2 pages) Page 133

16-2019-08-23-002 - AFFIT 2a AP23 08 19 occupationtemporairedessols (6 pages) Page 136

16-2019-08-23-003 - AFFIT 2b AP23 08 19 travauxoffice (4 pages) Page 143

16-2019-08-07-003 - Arrêté n°2019-163 portant désignation en qualité de référent déontologue de M. Emmanuel AUBIN (3 pages) Page 148

16-2019-07-24-006 - Décision délégation de signature n°20149-254 donnée à Madame Christelle NADIM (2 pages) Page 152

16-2019-07-12-014 - Décision n°2019-220 - Délégation de signature donnée à Madame Sandrine HERVOUET 2019-220 (2 pages) Page 155

16-2019-07-12-015 - Décision n°2019-222 - Délégation de signature donnée à Madame Sandra MARTIN (2 pages) Page 158

16-2019-08-27-001 - Ordre du jour de la Commission Départementale d'Aménagement Commercial de la Charente (1 page) Page 161

16-2019-08-02-012 - RNVT PLATE FORME MAINFONDS 2019 (3 pages) Page 163

Préfecture de la Charente

16-2019-08-19-001 - AP agrément-19-08-2019 (2 pages) Page 167

Agence régionale de la santé

16-2019-08-20-001

CHConfolens decision Rvt ETPpol

Renouvellement d'autorisation de mise en oeuvre du programme d'éducation thérapeutique des patients atteints de maladies chroniques polymétaboliques du CH de Confolens

DIRECTION DE LA SANTE PUBLIQUE

Le Directeur général de l'Agence Régionale de Santé Nouvelle-Aquitaine

Vu le code de la santé publique, et notamment les articles L. 1161-1, L. 1161-2, L. 1161-4, L. 1162-1, et R. 1161-3 à R. 1161-7 ;

Vu la loi n°2015-29 du 16 janvier 2015 relative à la délimitation des régions, aux élections régionales et départementales et modifiant le calendrier électoral ;

Vu l'ordonnance n° 2015-1620 du 10 décembre 2015 adaptant les agences régionales de santé et les unions régionales de professionnels de santé à la nouvelle délimitation des régions ;

Vu le décret n°2010-904 du 02/08/2010 relatif aux conditions d'autorisation des programmes d'éducation thérapeutique du patient ;

Vu le décret n° 2015-1650 du 11 décembre 2015 adaptant les Agences régionales de santé à la nouvelle délimitation des régions et prorogant le mandat des Unions régionales de professionnels de santé regroupant les infirmiers ;

Vu le décret du 17 décembre 2015, publié au Journal Officiel de la République Française le 19 décembre 2015, portant nomination de M. Michel LAFORCADE, en qualité de Directeur général de l'Agence régionale de santé d'Aquitaine-Limousin-Poitou-Charentes ;

Vu le décret n°2016-1267 du 28 septembre 2016 portant fixation du nom et du chef-lieu de la région Nouvelle-Aquitaine ;

Vu l'arrêté du 14/01/2015 relatif au cahier des charges des programmes d'éducation thérapeutique du patient et à la composition du dossier de demande de leur autorisation et de leur renouvellement et modifiant l'arrêté du 02/08/2010 modifié relatif aux compétences requises pour dispenser ou coordonner l'éducation thérapeutique du patient ;

Vu la décision du Directeur général de l'ARS Nouvelle-Aquitaine portant délégation permanente de signature en date du 25 mars 2019 ;

Vu la décision portant autorisation de mise en œuvre d'un programme d'éducation thérapeutique du patient diabétique, délivrée par l'ARS Poitou-Charentes au Centre hospitalier de Confolens le 22 février 2015, pour une période de quatre ans ;

Vu la décision portant prorogation d'autorisation de mise en œuvre d'un programme d'éducation thérapeutique du patient diabétique délivré par l'ARS Nouvelle-Aquitaine au Centre hospitalier de Confolens le 07/12/2018 à compter du 22/02/2019 pour une période de 6 mois, soit jusqu'au 21/08/19 ;

Vu les demandes reçues le 14/12/2018 et le 08/04/19, présentées par Monsieur le Directeur du Centre hospitalier de Confolens en vue d'obtenir le renouvellement de l'autorisation d'un programme d'éducation thérapeutique du patient intitulé «Education thérapeutique du patient diabétique » et renommé « programme ETP des maladies chroniques polymétaboliques » coordonné par Docteur FOURCADE Sophie ;

Considérant que ce programme répond aux obligations mentionnées aux articles L. 1161-1 et L. 1161-4 du code de la santé publique, relatives aux incompatibilités et interdictions pour l'élaboration des programmes et leur mise en œuvre ;

Considérant que la composition de l'équipe de ce programme répond aux obligations définies à l'article R. 1161-3 du code de la santé publique ;

Considérant que le programme d'éducation thérapeutique précité est conforme au cahier des charges mentionné à l'article L. 1161-2 du code de la santé publique ;

Considérant que ce programme répond aux exigences fixées par l'arrêté du 14 janvier 2015, relatif au cahier des charges des programmes d'éducation thérapeutique du patient et à la composition du dossier de demande de leur autorisation et de leur renouvellement et modifiant l'arrêté du 02/08/2010 modifié relatif aux compétences requises pour dispenser ou coordonner l'éducation thérapeutique du patient ;

DECIDE

Article 1 : L'autorisation du 22 février 2015 accordée pour quatre ans au Centre hospitalier de Confolens pour la mise en œuvre de son programme d'éducation thérapeutique du patient intitulé « Education thérapeutique du patient diabétique » et renommé « programme ETP des maladies chroniques polymétaboliques » est renouvelée à compter du 22 février 2019.

Article 2 : Cette autorisation est valable pour une durée de quatre ans, soit jusqu'au 21/02/2023. Elle peut être renouvelée pour une durée identique sur demande du titulaire adressée au plus tard quatre mois avant sa date d'expiration, soit le 21/10/2022, par lettre recommandée avec demande d'avis de réception. Les points d'amélioration attendus par l'ARS sont listés dans la notification jointe à la présente décision.

Article 3 : Cette autorisation n'induit pas obligatoirement un financement de l'ARS.

Article 4 : Conformément à l'article R. 1161-6 du code de la santé publique, toutes modifications portant sur le changement du coordonnateur mentionné à l'article R. 1161-3, sur les objectifs du programme ou la source de financement du programme sont subordonnées à une autorisation préalable après avoir été notifiées à la direction générale de l'agence régionale de santé Nouvelle-Aquitaine par pli recommandé avec avis de réception. Les autres modifications des éléments de l'autorisation initiale font l'objet d'une déclaration annuelle.

Article 5 : Conformément à l'article L.1161-5, la présente autorisation peut être retirée si le programme ne remplit plus les obligations suivantes :

- Le programme n'est plus conforme au cahier des charges mentionné à l'article L.1161-2 ;
- Les obligations mentionnées aux articles L.1161-1 et L.1161-4 relatives aux incompatibilités et interdictions pour l'élaboration des programmes et leur mise en œuvre ne sont plus respectées ;
- La coordination du programme ne répond plus aux obligations définies à l'article R.1161-3.

Article 6 : Lorsque le programme est mis en œuvre selon des modalités susceptibles de mettre en danger la santé des patients, le Directeur général de l'agence régionale de santé Nouvelle-Aquitaine retire l'autorisation accordée.

Article 7 : La présente autorisation devient caduque si :

- Le programme n'est pas mis en œuvre dans les douze mois qui suivent sa délivrance ;
- Le programme mis en œuvre ne l'est plus pendant six mois consécutifs.

Article 8 : La présente décision est susceptible, dans un délai de deux mois à compter de sa notification de faire l'objet :

- soit d'un recours gracieux devant le Directeur Général de l'Agence Régionale de Santé Nouvelle-Aquitaine ;
- soit d'un recours hiérarchique devant Madame la Ministre des affaires sociales et de la santé,
- soit d'un recours contentieux devant le tribunal administratif territorialement compétent.

A Angoulême le 20/08/2019.

Pour la directrice de la délégation départementale et par
délégation,
L'adjointe à la directrice,
Responsable du pôle santé publique et environnementale

Martine LIEGE

Direction Départementale des Territoires de la Charente

16-2019-08-14-001

AP-Restriction-Cogesteau-20190814

AP-Restrictions irrigation - Périmètre OUGC Cogesteau - 20190814



PRÉFECTURE DE LA CHARENTE

Direction départementale des territoires
Service Eau-Environnement-Risques
Unité Eau & Agriculture-Chasse-Pêche

Arrêté n° réglementant temporairement les prélèvements d'eau pour irrigation effectués à partir des cours d'eau et de leur nappe d'accompagnement sur le bassin versant de la Charente du périmètre de l'OUGC COGEST'EAU dans le département de la Charente

**À afficher
Dès réception**

La Préfète de la Charente
Chevalier de l'Ordre National du Mérite

Vu le Code de l'Environnement et notamment les articles R 211-66 à R 211-74, concernant les zones d'alertes, la limitation des usages et les mesures qui peuvent être prises sur les zones de répartition des eaux ;

Vu le code général des collectivités territoriales, notamment les articles L 2212-1 et L 2212-2 relatifs aux pouvoirs généraux des maires en matière de police et l'article L 2215-1 relatif aux pouvoirs du représentant de l'État dans le département en matière de police;

Vu le décret n° 2004-374 du 29 avril 2004 relatif aux pouvoirs des préfets, à l'organisation et à l'action des services de l'État dans les régions et les départements;

Vu l'arrêté-cadre interdépartemental n°16-2019-03-06-004 du 6 mars 2019 délimitant les zones d'alertes et définissant les mesures de limitation ou de suspension provisoire des usages agricoles de l'eau du 1er avril au 31 octobre sur le bassin versant de la Charente où Cogest'Eau est désigné en tant qu'Organisme Unique de Gestion Collective (OUGC) pour faire face à une menace ou aux conséquences d'une sécheresse ou à un risque de pénurie;

Vu l'arrêté interpréfectoral n°16-2019-04-01-003 du 1er avril 2019 délivrant l'homologation du plan annuel de répartition 2019-2020 à l'OUGC Cogest'Eau;

Vu les notifications portant autorisation de prélèvement d'eau pour irrigation dans les cours d'eau et leur nappe d'accompagnement sur les sous-bassins du périmètre de l'OUGC Cogest'Eau délivrées à titres individuels pour la campagne 2019-2020;

Vu l'arrêté préfectoral n°16-2019-03-18-002 du 18 mars 2019 donnant délégation de signature à la directrice départementale des territoires de la Charente ;

Vu l'arrêté préfectoral n°16-2019-03-25-003 du 25 mars 2019 donnant délégation de signature à des cadres de la direction départementale des territoires de la Charente;

Vu l'avis de la directrice départementale des territoires ;

Considérant que les dispositions de limitations des usages de l'eau sont rendues nécessaires pour la préservation de la santé, de la salubrité publique, de l'alimentation en eau potable des populations, des écosystèmes aquatiques et pour la protection des ressources en eau;

Considérant l'évolution des débits des cours d'eau et le niveau des nappes aux stations et piézomètres de suivi prévus par les arrêtés-cadre interdépartementaux susvisés;

Sur proposition de la directrice départementale des territoires,

ARRÊTE

Article 1 :

L'évolution des niveaux piézométriques et des débits aux stations hydrométriques des bassins versants de la Charente entraîne la mise en œuvre de mesures de limitation des prélèvements d'eau dans les cours d'eau et de leur nappe d'accompagnement conformément aux dispositions prévues par l'arrêté-cadre interdépartemental susvisé.

Les volumes hebdomadaires sont plafonnés selon les % définis en fonction du seuil atteint et/ou selon les modalités de gestion particulières prescrites

Les préleveurs sont soumis aux mesures de restriction prescrites dans le tableau ci-dessous:

Zones d'alerte	Indicateurs de référence	Niveau Restriction	Mesures de restriction (voir Art.2)	Date d'entrée en application
CHARENTE-AMONT <i>Fleuve Charente de sa source à Angoulême et certains affluents</i>	Station de Vindelle	Hors Alerte	Volume hebdo 8 % + 2 jours d'arrêt suivant 7 groupes de prélèvement	01/08/2019
ARGENTOR-IZONNE	Station de Poursac	Alerte	Volume hebdo 7 % + mise en place de tours d'eau	01/08/2019
PÉRUSE	Piézo de Sauzé-Vaussais <i>Les Jarriges</i>	Hors Alerte	Volume libre	
SON-SONNETTE	Station de Saint-Front	Hors Alerte	Volume hebdo 10 %	15/08/2019
BIEF	Piézo de Charmé <i>Bellicou</i>	Alerte	Volume hebdo 5 %	18/07/2019
AUME-COUTURE	Piézo de Aigre et Station Moulin de Gouge	Hors Alerte	Volume hebdo 4 % + Interdiction d'irriguer de 8H00 à 8H00 mercredi, samedi, dimanche	15/08/2019
AUGE	Piézo de Montigné	Alerte Renforcée	Volume hebdo 3 % + Interdiction d'irriguer de 8H00 à 8H00 mercredi, vendredi, dimanche	08/08/2019
ARGENCE	Piézo de Balzac <i>Vouillac</i>	Alerte Renforcée	Volume hebdo 5 % + 1 jour d'arrêt suivant tours d'eau	01/08/2019
CHARENTE-AVAL <i>Fleuve Charente à l'aval d'Angoulême</i>	Station de Chaniers <i>Pont de Beillant</i>	Alerte Renforcée	Volume hebdo 5 % + 2 jours d'arrêt suivant 3 groupes de prélèvement	25/07/2019
NOUÈRE	Piézo de Saint-Saturnin <i>Lunesse</i>	Alerte	Volume hebdo 5 % + 1 jour d'arrêt suivant tours d'eau	01/08/2019
SUD-ANGOUMOIS <i>Anguienne, Boème, Charraud, Claix, Eaux-Clares</i>	Station de Voeuil-et-Giget <i>(La Charraud)</i>	Hors Alerte	Volume hebdo 6 %	08/08/2019
NÉ	Station de Salle d'Angles <i>Station Les Perceptiers</i>	Alerte Renforcée	Volume hebdo 3 % + Interdiction d'irriguer de 8H00 à 8H00 mercredi, vendredi, dimanche	08/08/2019

Article 2 :

Les mesures de restrictions sont applicables à partir de 8H00 sur chaque sous-bassin à compter de la date mentionnée dans les lignes du tableau de l'article 1.

Les restrictions par % hebdomadaires prescrites sur chaque sous-bassins s'appliquent à tous les préleveurs-irrigants pour chaque période hebdomadaire, sauf:

- aux volumes autorisés globaux inférieurs à 5 000 m³ par exploitation sur une même unité hydrographique ;
- à l'arrosage des prairies ou luzerne sur les sous-bassins de l'Aume-Couture et de l'Auge.

La période hebdomadaire débute chaque jeudi à 8H00.

Les restrictions par groupes de prélèvement, tours d'eau et/ou jours d'interdiction d'irrigation s'appliquent à tous les préleveurs-irrigants, sauf aux cultures dérogatoires déclarées auprès de l'OUGC et listées à l'article 8 de l'arrêté cadre interdépartemental sus-visé.

Les cultures dérogatoires déclarées auprès de l'OUGC sont limitées à 200m³/ha.

Les sous-bassins de **Charente-Amont, Charente-Aval, Argence, Argenter-Izonne et Nouère** sont soumis aux modalités de gestion particulières par groupes de prélèvement ou tours d'eau définies en Annexe 2, en complément du % hebdomadaire notifié.

Article 3 :

Le précédent arrêté du 30 juillet 2019 mettant en œuvre les restrictions dans les communes sur ces sous-bassins hydrologiques concernés est abrogé à compter du 8 août 2019 à 8 heures.

Les mesures de restriction demeurent en vigueur tant que la prochaine observation de l'état de la ressource ne justifiera pas de mesure nouvelle. Elles feront le moment venu l'objet d'une abrogation.

En tout état de cause, elles prendront fin, sauf décision contraire le 31 octobre 2019 à minuit, date de fin de gestion étiage telle que prévue par l'arrêté-cadre interdépartemental susvisé.

Article 4 :

Les communes concernées par ces sous-bassins hydrographiques sont citées en annexe.

Article 5 :

Tout contrevenant au présent arrêté est passible de la peine d'amende prévue pour les contraventions de la 5ème classe (article R 216-9 du code de l'environnement).

Article 6 :

Les permissionnaires ou leurs ayants-droit ne pourront prétendre à aucune indemnité ni dédommagement quelconque en raison des mesures précédents ou si, en raison d'une nouvelle baisse des débits d'étiage, l'administration reconnaît nécessaire de prendre, dans l'intérêt de la salubrité publique, de la police et de la répartition des eaux, des mesures qui les privent d'une manière temporaire ou définitive de tout ou partie des autorisations précédemment accordées.

Article 7 :

Les droits des tiers sont et demeurent expressément réservés.

Le présent arrêté peut faire l'objet, dans un délai de deux mois à compter de la date de notification, d'un recours gracieux auprès du préfet et/ou d'un recours contentieux auprès du tribunal administratif de Poitiers.

Un recours peut être déposé auprès du tribunal administratif de Poitiers sur l'application internet "Télérecours citoyens", en suivant les instructions disponibles à l'adresse suivante: www.telerecours.fr. Dans ce cas, des copies du recours n'ont pas nécessité d'être produites, un enregistrement immédiat étant assuré sans délai d'acheminement.

Ces recours n'ont pas d'effet suspensif sur l'exécution de la présente décision.

Article 8 :

La secrétaire générale de la préfecture, les sous-préfets d'arrondissement, les maires des communes concernées, le directeur départemental de la sécurité publique, le commandant du groupement de gendarmerie départementale, la directrice départementale des territoires, le chef du service départemental de l'Agence française pour la biodiversité, le chef du service départemental de l'Office National de la Chasse et de la Faune Sauvage sont chargés, chacun en ce qui le concerne, de l'exécution du présent arrêté.

Angoulême, le 14 août 2019

Pour la préfète et par délégation

Le directeur départemental adjoint des territoires,



Benoît PREVOST REVOL



PRÉFET DE LA CHARENTE

ANNEXE 1 Listes des communes par zones d'alerte

ARGENCE

ANAIS AUSSAC-VADALLE BALZAC	BRIE CHAMPNIERS JAULDES	TOURRIERS VARS VILLEJOUBERT
-----------------------------------	-------------------------------	-----------------------------------

ARGENTOR-IZONNE

ALLOUE BENEST BIOUSSAC CHAMPAGNE-MOUTON LE BOUCHAGE	LE GRAND-MADIEU LE VIEUX-CERIER NANTEUIL-EN-VALLÉE POURSAC SAINT-COUTANT	SAINT-GEORGES SAINT-LAURENT-DE-CERIS TAIZÉ-AIZIE VIEUX-RUFFEC
---	--	--

AUGE

MARCILLAC-LANVILLE MONS	ROUILLAC VAL-D'AUGE	VERDILLE
----------------------------	------------------------	----------

AUME-COUTURE

AIGRE AMBERAC BARBEZIÈRES BESSE BRETTES ÉBRÉON EMPURÉ FOUQUEURE	LA MAGDELEINE LES GOURS LONGRÉ LUPSALT MARCILLAC-LANVILLE MONS ORADOUR PAIZAY-NAUDOUIN-EMBOURIE	RANVILLE-BREUILLAUD SAINT-FRAIGNE SOUVIGNÉ THEIL-RABIER TUSSON VERDILLE VAL-D'AUGE
--	--	--

BIEF

BESSE CHARMÉ COURCOME EMPURÉ JUILLÉ	LA FAYE LIGNÉ LONNES LUXÉ RAIX	SALLES-DE-VILLEFAGNAN SOUVIGNÉ TUSSON TUZIE VILLEFAGNAN
---	--	---

NOUÈRE

ASNIÈRES-SUR-NOUERE DOUZAT ÉCHALLAT FLÉAC GENAC-BIGNAC	HIERSAC LINARS MARSAC ROUILLAC SAINT-AMANT-DE-NOUÈRE	SAINT-CYBARDEAUX SAINT-GENIS-D'HIERSAC SAINT-SATURNIN VAL-D'AUGE
--	--	---

NE

AMBLEVILLE	CONDÉON	POULLIGNAC
ANGEAC-CHAMPAGNE	COTEAUX-DU-BLANZACAIS	REIGNAC
ANGEDUC	CRITEUIL-LA -MAGDELEINE	SAINT-AULAIS-LA-CHAPELLE
ARS	DÉVIAT	SAINT-BONNET
BARBEZIEUX-SAINT-HILAIRE	ÉTRIAÇ	SAINT-FÉLIX
BARRET	GENTÉ	SAINT-FORT-SUR-LE-NÉ
BÉCHERESSE	GIMEUX	SAINT-MEDARD
BELLEVIGNE	GUIMPS	SAINT-PALAIS-DU-NÉ
BERNEUIL	JUILLAC-LE-COQ	SAINT-PREUIL
BESSAC	LADIVILLE	SAINTE-SOULINE
BONNEUIL	LAGARDE-SUR-LE-NÉ	SALLES-D'ANGLES
BRIE-SOUS-BARBEZIEUX	LIGNIERES-SONNEVILLE	SALLES-DE-BARBEZIEUX
BROSSAC	MERPINS	SEGONZAC
CHADURIE	MONTMOREAU	VAL-DES-VIGNES
CHALLIGNAC	NONAC	VERRIERES
CHAMPAGNE-VIGNY	ORIOILLES	VIGNOLLES
CHATEAUBERNARD	PASSIRAC	VOULGÉZAC
CHATIGNAC	PÉRIGNAC	
CHILLAC	PLASSAC-ROUFFIAC	

PÉRUSE

BERNAC	LA MAGDELEINE	SAINT-MARTIN-DU-CLOCHER
CONDAC	LES ADJOTS	THEIL-RABIER
LA CHÈVRERIE	LONDIGNY	VILLEFAGNAN
LA FAYE	MONTJEAN	VILLIERS-LE-ROUX
LA FORÉT-DE-TE SSE	RUFFEC	

SUD-ANGOUMOIS

<u>ANGUIENNE</u>	<u>BOEME</u>	<u>CLAIX</u>
ANGOULÊME	BOISNÉ-LA-TUDE	CLAIX
DIRAC	CHADURIE	PLASSAC-ROUFFIAC
GARAT	FOUQUEBRUNE	ROULLET- SAINT- ESTÉPHE
PUYMOYEN	LA COURONNE	
SOYAUX	MAGNAC-LA VALETTE-VILLARS	<u>LES EAUX-CLAIRES</u>
	MOUTHIERS-SUR-BOEME	ANGOULÊME
<u>LA CHARRAUD</u>	NERSAC	DIGNAC
DIGNAC	PLASSAC-ROUFFIAC	DIRAC
FOUQUEBRUNE	ROULLET-SAINT-ESTÉPHE	LA COURONNE
LA COURONNE	VOULGÉZAC	PUYMOYEN
MAGNAC-LA VALETTE-VILLARS		SAINT-MICHEL
MOUTHIERS-SUR-BOEME		TORSAC
SAINT-MICHEL		VOEUIL-ET-GIGET
TORSAC		
VOEUIL-ET-GIGET		

SON-SONNETTE

AUNAC-SUR-CHARENTE	MOUTON	SAINT-SULPICE-DE-RUFFEC
BEAULIEU-SUR-SONNETTE	NANTEUIL-EN-VALLEE	SUAUX
CELLEFROUIN	NIEUIL	TERRES-DE-HAUTE-CHARENTE
CHASSIECQ	PARZAC	TURGON
COUTURE	SAINT-CIERS-SUR-BONNIEURE	VAL-DE-BONNIEURE
LA TACHE	SAINT-CLAUD	VALENCE
LE GRAND-MADIEU	SAINT-FRONT	VENTOUSE
LE VIEUX-CERIER	SAINT-GOURSON	
LUSSAC	SAINT-LAURENT-DE-CERIS	

CHARENTE-AMONT

AIGRE	JUILLÉ	RUFFEC
ALLOUE	LA CHAPELLE	SAINT-AMANT-DE-BOIXE
AMBÉRAC	LA FAYE	SAINT-COUTANT
AMBERNAC	LE BOUCHAGE	SAINT-GENIS-D'HIERSAC
ANSAC-SUR-VIENNE	LE LINDOIS	SAINT-GEORGES
ASNIÈRE-SUR-NOUÈRE	LES ADJOTS	SAINT-GOURSON
AUNAC-SUR-CHARENTE	LÉSIGNAC-DURAND	SAINT-GROUX
AUSSAC-VADALLE	LICHÈRES	SAINT-LAURENT-DE-CERIS
BALZAC	LIGNÉ	SAINT-QUENTIN-SUR-CHARENTE
BARRO	LONNES	SAINT-CYBARDEAUX
BENEST	LUXÉ	SAINT-YRIEIX-SUR-CHARENTE
BIOUSSAC	MAINE-DE-BOIXE	SALLES-DE-VILLEFAGNAN
CELLETES	MANOT	SAUVAGNAC
CHAMPNIERS	MANSLE	TAIZE-AIZIE
CHENON	MARCILLAC-LANVILLE	TERRES-DE-HAUTE-CHARENTE
CONDAC	MARSAC	TUSSON
COULONGES	MASSIGNAC	VARIS
COURCOME	MONTIGNAC-CHARENTE	VERNEUIL
COUTURE	MOUTON	VERTEUIL-SUR-CHARENTE
ÉPENÈDE	MOUTONNEAU	VERVANT
FLÉAC	MOUZON	VILLEGATS
FONTCLAIREAU	NANTEUIL-EN-VALLEE	VILLEJOUBERT
FONTENILLE	PLEUVILLE	VILLOGNON
FOUQUEURE	POURSAC	VINDELLE
GENAC-BIGNAC	PRÉSSIGNAC	VOUHARTE
GOND-PONTOUVRE	PUYREAUX	XAMBES
HIESSE	ROUILLAC	

CHARENTE-AVAL

ANGEAC-CHAMPAGNE	FLÉAC	ROUILLAC
ANGEAC-CHARENTE	FLEURAC	ROULLET-SAINT-ESTÈPHE
ANGOULÊME	FOUSSIGNAC	SAINT-BRICE
BASSAC	GENSAC-LA-PALLUE	SAINT-LAURENT-DE-COGNAC
BELLEVIGNE	GENTÉ	SAINT-MÊME-LES-CARRIERES
BIRAC	GRAVES-SAINT-AMANT	SAINT-MICHEL
BONNEUIL	HIERSAC	SAINT-PREUIL
BOURG-CHARENTE	JARNAC	SAINT-SATURNIN
BOUTEVILLE	JULIENNE	SAINT-SIMEUX
BOUTIERS-SAINT-TROJEAN	LA COURONNE	SAINT-SIMON
BRÉVILLE	LES METAIRIES	SAINT-YRIEIX-SUR-CHARENTE
CHAMPMILLON	LINARS	SAINTE-SÉVÈRE
CHASSORS	LOUZAC-SAINT-ANDRÉ	SEGONZAC
CHATEAUBERNARD	MAINXE-GONDEVILLE	SIGOGNE
CHATEAUNEUF-SUR-CHARENTE	MÉRIGNAC	SIREUIL
CHERVES-RICHEMONT	MERPINS	TRIAAC-LAUTRAIT
CLAIX	MOSNAC	TROIS-PALIS
COGNAC	MOULIDARS	VAL-DES-VIGNES
DOUZAT	NERSAC	VAUX-ROUILLAC
ÉCHALLAT	NERCILLAC	VIBRAC
ÉTRIAAC	RÉPARSAC	

ANNEXE 2

Modalités de Gestion Particulières

Légende : Autorisation d'irriguer Interdiction d'irriguer

TOURS D'EAU : BASSIN DE L'ARGENCE

applicables de 8H00 à 8H00

Identifiant Police de l'Eau	jeudi	vendredi	samedi	dimanche	lundi	mardi	mercredi
OUV-16-SU-AR-001							
OUV-16-SU-AR-004							
OUV-16-SU-AR-005							
OUV-16-SU-AR-006							
OUV-16-SU-AR-008							
OUV-16-SU-AR-009							
OUV-16-SU-AR-010							

TOURS D'EAU : BASSIN DE L'ARGENTOR-IZONNE

applicables de 12H00 à 12H00

Identifiant Police de l'Eau	Jeudi	Vendredi	Samedi	Dimanche	Lundi	Mardi	Mercredi
OUV-16-SU-AI-004							
OUV-16-SU-AI-005							

TOURS D'EAU : BASSIN DE LA NOUÈRE

applicables de 8H00 à 8H00

Identifiant Police de l'Eau	jeudi	vendredi	samedi	dimanche	lundi	mardi	mercredi
OUV-16-SU-NOU-001							
OUV-16-SU-NOU-002							
OUV-16-SU-NOU-003							
OUV-16-SU-NOU-004							
OUV-16-SU-NOU-006							
OUV-16-SU-NOU-007							
OUV-16-SU-NOU-009							
OUV-16-SU-NOU-011							
OUV-16-SU-NOU-012							
OUV-16-SU-NOU-013							

GROUPES DE PRÉLÈVEMENT : BASSIN CHARENTE AMONT

applicables de 8H00 à 8H00

GROUPES	Jeudi	Vendredi	Samedi	Dimanche	Lundi	Mardi	Mercredi
1							
2							
3							
4							
5							
6							
7							

Les Groupes de prélèvements du Bassin Charente-Amont sont listés ci-dessous:

GROUPE 1		
Identifiant PDE	Dept	CommunePointPrel
OUV-16-SU-CAND-032	16	ALLOUE
OUV-16-SU-CAND-012	16	AMBÉRAC
OUV-16-SU-CAND-031	16	AMBÉRAC
OUV-16-SU-CAND-051	16	AMBERNAC
OUV-16-SU-CAND-065	16	AMBÉRAC
OUV-16-SU-CAND-068	16	AMBÉRAC
OUV-16-SU-CAND-075	16	AMBÉRAC
OUV-16-SU-CAND-079	16	AMBÉRAC
OUV-16-SU-CAND-113	16	AMBÉRAC
OUV-16-SU-CAND-118	16	AMBÉRAC
OUV-16-SU-CAND-008	16	AUNAC-SUR-CHARENTE
OUV-16-SU-CAND-018	16	AUNAC-SUR-CHARENTE
OUV-16-SU-CAND-085	16	AUNAC-SUR-CHARENTE
OUV-16-SU-CAD-001	16	BALZAC
OUV-16-SU-CAD-004	16	BALZAC
OUV-16-SU-CAD-007	16	BALZAC
OUV-16-SU-CAD-011	16	BALZAC
OUV-16-SU-CAD-023	16	BARRO
OUV-16-SU-CAD-038	16	BARRO
OUV-16-SU-CAD-063	16	BIOUSSAC

GROUPE 2		
Identifiant PDE	Dept	CommunePointPrel
OUV-16-SU-CAND-083	16	CELLETES
OUV-16-SU-CAND-091	16	CELLETES
OUV-16-SU-CAND-101	16	CELLETES
OUV-86-SU-CA-811	86	CIVRAY
OUV-86-SU-CA-30	86	LIZANT
OUV-86-SU-CA-175	86	LIZANT
OUV-86-SU-CA-647	86	LIZANT
OUV-16-SU-CAD-012	16	MARSAC
OUV-16-SU-CAD-020	16	MARSAC
OUV-16-SU-CAD-022	16	MARSAC
OUV-16-SU-CAND-080	16	MASSIGNAC
OUV-16-SU-CAND-109	16	MASSIGNAC
OUV-16-SU-CAND-132	16	MASSIGNAC
OUV-16-SU-CAD-009	16	MONTIGNAC-SUR-CHARENTE
OUV-16-SU-CAND-064	16	MONTIGNAC-SUR-CHARENTE
OUV-16-SU-CAND-092	16	MONTIGNAC-SUR-CHARENTE
OUV-16-SU-CAND-093	16	MONTIGNAC-SUR-CHARENTE
OUV-16-SU-CAND-014	16	MOUTON
OUV-16-SU-CAND-020	16	MOUTON
OUV-16-SU-CAND-002	16	MOUTONNEAU
OUV-16-SU-CAND-049	16	MOUTONNEAU
OUV-16-SU-CAND-006	16	POURSAC
OUV-16-SU-CAND-043	16	POURSAC
OUV-16-SU-CAND-073	16	POURSAC
OUV-16-SU-CAND-100	16	POURSAC
OUV-16-SU-CAND-120	16	POURSAC
OUV-16-SU-CAND-069	16	PRESSIGNAC
OUV-16-SU-CAND-128	16	SAINT-CYBARDEAUX
OUV-86-SU-CA-558	86	SURIN
OUV-16-SU-CAND-052	16	VILLOGNON
OUV-16-SU-CAND-129	16	VILLOGNON

GROUPE 3		
Identifiant PDE	Dept	CommunePointPrel
OUV-86-SU-CA-395	86	ASNOIS
OUV-86-SU-CA-496	86	ASNOIS
OUV-86-SU-CA-542	86	ASNOIS
OUV-86-SU-CA-50	86	CHARROUX
OUV-86-SU-CA-87	86	CHARROUX
OUV-86-SU-CA-454	86	CHARROUX
OUV-86-SU-CA-502	86	CHARROUX
OUV-86-SU-CA-560	86	CHARROUX
OUV-86-SU-CA-799	86	CHARROUX
OUV-86-SU-CA-103	86	CHATAIN
OUV-86-SU-CA-305	86	CHATAIN
OUV-86-SU-CA-377	86	CHATAIN
OUV-86-SU-CA-548	86	CHATAIN
OUV-86-SU-CA-555	86	CHATAIN
OUV-86-SU-CA-797	86	CHATAIN
OUV-86-SU-CA-22	86	GENOUILLE
OUV-86-SU-CA-87	86	GENOUILLE
OUV-86-SU-CA-24	86	SAVIGNÉ
OUV-86-SU-CA-140	86	SAVIGNÉ
OUV-86-SU-CA-495	86	SAVIGNÉ
OUV-16-SU-CAND-076	16	VOUHARTE
OUV-16-SU-CAND-081	16	VOUHARTE
OUV-16-SU-CAND-118	16	VOUHARTE

GROUPE 4		
Identifiant PDE	Dept	CommunePointPrel
OUV-16-SU-CAND-078	16	LE LINDOIS
OUV-16-SU-CAND-003	16	LUXÉ
OUV-16-SU-CAND-046	16	LUXÉ
OUV-16-SU-CAND-054	16	LUXÉ
OUV-16-SU-CAND-095	16	LUXÉ
OUV-16-SU-CAND-096	16	LUXÉ
OUV-16-SU-CAND-097	16	LUXÉ
OUV-16-SU-CAND-108	16	LUXÉ
OUV-16-SU-CAND-115	16	LUXÉ
OUV-16-SU-CAND-074	16	MANSLE
OUV-86-SU-CA-96	86	SAINT-PIERRE-D'EXIDEUIL
OUV-86-SU-CA-111	86	SAINT-PIERRE-D'EXIDEUIL
OUV-86-SU-CA-584	86	SAINT-PIERRE-D'EXIDEUIL
OUV-86-SU-CA-631	86	SAINT-PIERRE-D'EXIDEUIL
OUV-86-SU-CA-660	86	SAINT-PIERRE-D'EXIDEUIL
OUV-86-SU-CA-782	86	SAINT-PIERRE-D'EXIDEUIL
OUV-86-SU-CA-784	86	SAINT-PIERRE-D'EXIDEUIL
OUV-16-SU-CAND-131	16	SAINT-QUENTIN-SUR-CHARENTE
OUV-16-SU-CAND-058	16	SAINT-QUENTIN-SUR-CHARENTE
OUV-16-SU-CAND-117	16	SAINT-QUENTIN-SUR-CHARENTE
OUV-16-SU-CAND-122	16	SAINT-QUENTIN-SUR-CHARENTE
OUV-86-SU-CA-373	86	SAINT-SAVIOL
OUV-16-SU-CAND-	16	VINDELLE
OUV-16-SU-CAND-	16	VINDELLE

GROUPE 5		
Identifiant PDE	Dept	CommunePointPrel
OUV-16-SU-CAND-008	16	CHENON
OUV-16-SU-CAND-089	16	CHENON
OUV-16-SU-CAND-112	16	CHENON
OUV-16-SU-CAND-036	16	FONTCLAIREAU
OUV-16-SU-CAND-004	16	FOUQUEURE
OUV-16-SU-CAND-054	16	FOUQUEURE
OUV-16-SU-CAND-110	16	FOUQUEURE
OUV-16-SU-CAND-016	16	LA CHAPELLE
OUV-16-SU-CAND-039	16	LA CHAPELLE
OUV-16-SU-CAND-065	16	LA CHAPELLE
OUV-16-SU-CAND-098	16	LA CHAPELLE
OUV-16-SU-CAND-099	16	LA CHAPELLE
OUV-16-SU-CAND-019	16	LICHERES
OUV-16-SU-CAND-029	16	LICHERES
OUV-16-SU-CAND-021	16	PUYRÉAUX
OUV-16-SU-CAND-007	16	SAINT-GROUX
OUV-16-SU-CAND-027	16	SAINT-GROUX
OUV-16-SU-CAND-037	16	SAINT-GROUX
OUV-16-SU-CAND-042	16	SAINT-GROUX
OUV-16-SU-CAND-124	16	TERRES-DE-HAUTE-CHARENTE
OUV-16-SU-CAND-126	16	TERRES-DE-HAUTE-CHARENTE
OUV-16-SU-CAND-132	16	VERNEUIL
OUV-86-SU-CA-	86	VOULÈME
OUV-86-SU-CA-	86	VOULÈME
OUV-86-SU-CA-	86	VOULÈME
OUV-86-SU-CA-	86	VOULÈME

GROUPE 6		
Identifiant PDE	Dept	CommunePointPrel
OUV-16-SU-CAND-048		CONDAC
OUV-16-SU-CAND-062		CONDAC
OUV-16-SU-CAND-071		CONDAC
OUV-16-SU-CAND-107		CONDAC
OUV-16-SU-CAND-111		CONDAC
OUV-16-SU-CAND-010		GENAC-BIGNAC
OUV-16-SU-CAND-016		GENAC-BIGNAC
OUV-16-SU-CAND-017		GENAC-BIGNAC
OUV-16-SU-CAND-028		GENAC-BIGNAC
OUV-16-SU-CAND-060		GENAC-BIGNAC
OUV-16-SU-CAND-072		GENAC-BIGNAC
OUV-16-SU-CAND-082		GENAC-BIGNAC
OUV-16-SU-CAND-086		GENAC-BIGNAC
OUV-16-SU-CAND-087		GENAC-BIGNAC
OUV-16-SU-CAND-105		GENAC-BIGNAC
OUV-16-SU-CAND-114		GENAC-BIGNAC
OUV-16-SU-CAND-119		GENAC-BIGNAC
OUV-16-SU-CAND-123		GENAC-BIGNAC
OUV-16-SU-CAND-127		GENAC-BIGNAC
OUV-16-SU-CAND-044		LÉSIGNAC-DURAND
OUV-16-SU-CAND-015		MARCILLAC-LANVILLE
OUV-16-SU-CAND-065		MARCILLAC-LANVILLE
OUV-16-SU-CAND-070		MARCILLAC-LANVILLE
OUV-16-SU-CAND-121		MARCILLAC-LANVILLE
OUV-16-SU-CAND-125		MARCILLAC-LANVILLE
OUV-16-SU-CAND-023		SAINT-YRIEIX-SUR-CHARENTE
OUV-16-SU-CAND-025		SAINT-YRIEIX-SUR-CHARENTE
OUV-16-SU-CAND-011		VERTEUIL-SUR-CHARENTE
OUV-16-SU-CAND-026		VERTEUIL-SUR-CHARENTE
OUV-16-SU-CAND-033		VERTEUIL-SUR-CHARENTE
OUV-16-SU-CAND-050		VERTEUIL-SUR-CHARENTE
OUV-16-SU-CAND-073		VERTEUIL-SUR-CHARENTE
OUV-16-SU-CAND-090		VERTEUIL-SUR-CHARENTE

GROUPE 7		
Identifiant PDE	Dept	CommunePointPrel
OUV-16-SU-CAND-034	16	SAINT-AMANT-DE-BOIXE
OUV-16-SU-CAND-061	16	SAINT-AMANT-DE-BOIXE
OUV-16-SU-CAND-076	16	SAINT-AMANT-DE-BOIXE
OUV-16-SU-CAND-025	16	TAIZÉ-AIZIE
OUV-16-SU-CAND-030	16	TAIZÉ-AIZIE
OUV-16-SU-CAND-041	16	TAIZÉ-AIZIE
OUV-16-SU-CAND-056	16	TAIZÉ-AIZIE
OUV-16-SU-CAND-066	16	TAIZÉ-AIZIE
OUV-16-SU-CAND-102	16	TAIZÉ-AIZIE
OUV-16-SU-CAND-104	16	TAIZÉ-AIZIE
OUV-16-SU-CAND-106	16	TAIZÉ-AIZIE
16-SU-CAD-002	16	VARS
16-SU-CAD-005	16	VARS
16-SU-CAD-006	16	VARS
16-SU-CAD-008	16	VARS
16-SU-CAD-014	16	VARS
16-SU-CAD-015	16	VARS
16-SU-CAD-018	16	VARS
16-SU-CAD-021	16	VARS
16-SU-CAD-027	16	VARS
16-SU-CAD-028	16	VARS

GROUPES DE PRÉLÈVEMENT : BASSIN CHARENTE AVAL

applicables de 8H00 à 8H00

GROUPES	Jeudi	Vendredi	Samedi	Dimanche	Lundi	Mardi	Mercredi
1							
2							
3							

Les Groupes de prélèvements du Bassin Charente-Aval sont listés ci-dessous:

GROUPE 1		
Identifiant PDE	Dept	CommunePointPrel
OUV-16-SU-CAVD-008	16	CHÂTEAUNEUF-SUR-CHARENTE
OUV-16-SU-CAVD-014	16	CHÂTEAUNEUF-SUR-CHARENTE
OUV-16-SU-CAVND-001	16	ROULLET-SAINT-ESTÈPHE
OUV-16-SU-CAVND-008	16	ROULLET-SAINT-ESTÈPHE
OUV-16-SU-CAVND-009	16	CHÂTEAUNEUF-SUR-CHARENTE
OUV-16-SU-CAVND-010	16	MAINXE-GONDEVILLE
OUV-16-SU-CAVND-018	16	ROULLET-SAINT-ESTÈPHE
OUV-16-SU-CAVND-020	16	CHÂTEAUNEUF-SUR-CHARENTE
OUV-16-SU-CAVND-021	16	MAINXE-GONDEVILLE
OUV-16-SU-CAVD-006	16	MERPINS
OUV-16-SU-CAVD-008	16	VIBRAC
OUV-16-SU-CAVD-013	16	GENSAC-LA-PALLUE
OUV-16-SU-CAVND-023	16	NERCILLAC

GROUPE 2		
Identifiant PDE	Dept	CommunePointPrel
OUV-16-SU-CAVD-002	16	NERSAC
OUV-16-SU-CAVD-003	16	NERSAC
OUV-16-SU-CAVD-004	16	TROIS-PALIS
OUV-16-SU-CAVD-005	16	JARNAC
OUV-16-SU-CAVD-008	16	SAINT-SIMEUX
OUV-16-SU-CAVD-010	16	NERSAC
OUV-16-SU-CAVD-015	16	SAINT-MÊME-LES-CARRIÈRES
OUV-16-SU-CAVD-017	16	SAINT-YRIEIX-SUR-CHARENTE
OUV-16-SU-CAVD-018	16	ANGOULÊME
OUV-16-SU-CAVD-019	16	SAINT-YRIEIX-SUR-CHARENTE
OUV-16-SU-CAVD-020	16	SAINT-YRIEIX-SUR-CHARENTE
OUV-16-SU-CAVD-022	16	OUV-16-SU-CAVD-022
OUV-16-SU-CAVND-003	16	BOUTIERS-SAINT-TROJAN
OUV-16-SU-CAVND-006	16	SAINT-SIMON
OUV-16-SU-CAVND-012	16	SAINT-LAURENT-DE-COGNAC
OUV-16-SU-CAVND-015	16	SAINT-SIMEUX
OUV-16-SU-CAVND-017	16	LES MÉTAIRIES
OUV-16-SU-CAVND-019	16	SAINT-YRIEIX-SUR-CHARENTE
OUV-16-SU-CAVND-021	16	BASSAC
OUV-16-SU-CAVND-021	16	SAINT-MÊME-LES-CARRIÈRES
OUV-16-SU-CAVND-022	16	NERSAC

GROUPE 3		
Identifiant PDE	Dept	CommunePointPrel
OUV-16-SU-CAVD-001	16	VIBRAC
OUV-16-SU-CAVD-006	16	MERPINS
OUV-16-SU-CAVD-008	16	VIBRAC
OUV-16-SU-CAVD-013	16	GENSAC-LA-PALLUE
OUV-16-SU-CAVND-023	16	NERCILLAC

Direction Départementale des Territoires de la Charente

16-2019-08-19-002

AP-Restriction-Cogesteau-20190819

AP-Restriction irrigation - Périmètre OUGC Cogesteau-20190819



PRÉFECTURE DE LA CHARENTE

Direction départementale des territoires
Service Eau-Environnement-Risques
Unité Eau & Agriculture-Chasse-Pêche

Arrêté n° réglementant temporairement les prélèvements d'eau pour irrigation effectués à partir des cours d'eau et de leur nappe d'accompagnement sur le bassin versant de la Charente du périmètre de l'OUGC COGEST'EAU dans le département de la Charente

**À afficher
Dès réception**

La Préfète de la Charente
Chevalier de l'Ordre National du Mérite

Vu le Code de l'Environnement et notamment les articles R 211-66 à R 211-74, concernant les zones d'alertes, la limitation des usages et les mesures qui peuvent être prises sur les zones de répartition des eaux ;

Vu le code général des collectivités territoriales, notamment les articles L 2212-1 et L 2212-2 relatifs aux pouvoirs généraux des maires en matière de police et l'article L 2215-1 relatif aux pouvoirs du représentant de l'État dans le département en matière de police;

Vu le décret n° 2004-374 du 29 avril 2004 relatif aux pouvoirs des préfets, à l'organisation et à l'action des services de l'État dans les régions et les départements;

Vu l'arrêté-cadre interdépartemental n°16-2019-03-06-004 du 6 mars 2019 délimitant les zones d'alertes et définissant les mesures de limitation ou de suspension provisoire des usages agricoles de l'eau du 1er avril au 31 octobre sur le bassin versant de la Charente où Cogest'Eau est désigné en tant qu'Organisme Unique de Gestion Collective (OUGC) pour faire face à une menace ou aux conséquences d'une sécheresse ou à un risque de pénurie;

Vu l'arrêté interpréfectoral n°16-2019-04-01-003 du 1er avril 2019 délivrant l'homologation du plan annuel de répartition 2019-2020 à l'OUGC Cogest'Eau;

Vu les notifications portant autorisation de prélèvement d'eau pour irrigation dans les cours d'eau et leur nappe d'accompagnement sur les sous-bassins du périmètre de l'OUGC Cogest'Eau délivrées à titres individuels pour la campagne 2019-2020;

Vu l'arrêté préfectoral n°16-2019-03-18-002 du 18 mars 2019 donnant délégation de signature à la directrice départementale des territoires de la Charente ;

Vu l'arrêté préfectoral n°16-2019-03-25-003 du 25 mars 2019 donnant délégation de signature à des cadres de la direction départementale des territoires de la Charente;

Vu l'avis de la directrice départementale des territoires ;

Considérant que les dispositions de limitations des usages de l'eau sont rendues nécessaires pour la préservation de la santé, de la salubrité publique, de l'alimentation en eau potable des populations, des écosystèmes aquatiques et pour la protection des ressources en eau;

Considérant l'évolution des débits des cours d'eau et le niveau des nappes aux stations et piézomètres de suivi prévus par les arrêtés-cadre interdépartementaux susvisés;

Sur proposition de la directrice départementale des territoires,

ARRÊTE

Article 1 :

L'évolution des niveaux piézométriques et des débits aux stations hydrométriques des bassins versants de la Charente entraîne la mise en œuvre de mesures de limitation des prélèvements d'eau dans les cours d'eau et de leur nappe d'accompagnement conformément aux dispositions prévues par l'arrêté-cadre interdépartemental susvisé.

Les volumes hebdomadaires sont plafonnés selon les % définis en fonction du seuil atteint et/ou selon les modalités de gestion particulières prescrites

Les préleveurs sont soumis aux mesures de restriction prescrites dans le tableau ci-dessous:

Zones d'alerte	Indicateurs de référence	Niveau Restriction	Mesures de restriction (voir Art.2)	Date d'entrée en application
CHARENTE-AMONT <i>Fleuve Charente de sa source à Angoulême et certains affluents</i>	Station de Vindelle	Hors Alerte	Volume hebdo 8 % + 2 jours d'arrêt suivant 7 groupes de prélèvement	01/08/2019
ARGENTOR-IZONNE	Station de Poursac	Alerte	Volume hebdo 7 % + mise en place de tours d'eau	01/08/2019
PÉRUSE	Piézo de Sauzé-Vaussais <i>Les Jarriges</i>	Hors Alerte	Volume libre	
SON-SONNETTE	Station de Saint-Front	Hors Alerte	Volume hebdo 10 %	15/08/2019
BIEF	Piézo de Charmé <i>Bellicou</i>	Alerte	Volume hebdo 5 %	18/07/2019
AUME-COUTURE	Piézo de Aigre et Station Moulin de Gouge	Hors Alerte	Volume hebdo 4 % + Interdiction d'irriguer de 8H00 à 8H00 mercredi, samedi, dimanche	15/08/2019
AUGE	Piézo de Montigné	Alerte Renforcée	Volume hebdo 3 % + Interdiction d'irriguer de 8H00 à 8H00 mercredi, vendredi, dimanche	08/08/2019
ARGENCE	Piézo de Balzac <i>Vouillac</i>	Alerte Renforcée	Volume hebdo 5 % + 1 jour d'arrêt suivant tours d'eau	01/08/2019
CHARENTE-AVAL <i>Fleuve Charente à l'aval d'Angoulême</i>	Station de Chaniers <i>Pont de Beillant</i>	Alerte Renforcée	Volume hebdo 5 % + 2 jours d'arrêt suivant 3 groupes de prélèvement	25/07/2019
NOUÈRE	Piézo de Saint-Saturnin <i>Lunesse</i>	Alerte	Volume hebdo 5 % + 1 jour d'arrêt suivant tours d'eau	01/08/2019
SUD-ANGOUMOIS <i>Anguienne, Boème, Charraud, Claix, Eaux-Clares</i>	Station de Voeuil-et-Giget <i>(La Charraud)</i>	Hors Alerte	Volume hebdo 6 %	08/08/2019
NÉ	Station de Salle d'Angles <i>Station Les Perceptiers</i>	Coupure	Interdiction d'irriguer sauf cultures dérogatoires déclarées	20/08/2019

Article 2 :

Les mesures de restrictions sont applicables à partir de 8H00 sur chaque sous-bassin à compter de la date mentionnée dans les lignes du tableau de l'article 1.

Les restrictions par % hebdomadaires prescrites sur chaque sous-bassins s'appliquent à tous les préleveurs-irrigants pour chaque période hebdomadaire, sauf:

- aux volumes autorisés globaux inférieurs à 5 000 m³ par exploitation sur une même unité hydrographique ;

- à l'arrosage des prairies ou luzerne sur les sous-bassins de l'Aume-Couture et de l'Auge.

La période hebdomadaire débute chaque jeudi à 8H00.

Les restrictions par groupes de prélèvement, tours d'eau et/ou jours d'interdiction d'irrigation s'appliquent à tous les préleveurs-irrigants, sauf aux cultures dérogatoires déclarées auprès de l'OUGC et listées à l'article 8 de l'arrêté cadre interdépartemental sus-visé.

Les cultures dérogatoires déclarées auprès de l'OUGC sont limitées à 200m³/ha.

Les sous-bassins de **Charente-Amont, Charente-Aval, Argence, Argenton-Izonne et Nouère** sont soumis aux modalités de gestion particulières par groupes de prélèvement ou tours d'eau définies en Annexe 2, en complément du % hebdomadaire notifié.

Article 3 :

Le précédent arrêté du 14 août 2019 mettant en œuvre les restrictions dans les communes sur ces sous-bassins hydrologiques concernés est abrogé à compter du 20 août 2019 à 8 heures.

Les mesures de restriction demeurent en vigueur tant que la prochaine observation de l'état de la ressource ne justifiera pas de mesure nouvelle. Elles feront le moment venu l'objet d'une abrogation.

En tout état de cause, elles prendront fin, sauf décision contraire le 31 octobre 2019 à minuit, date de fin de gestion étiage telle que prévue par l'arrêté-cadre interdépartemental susvisé.

Article 4 :

Les communes concernées par ces sous-bassins hydrographiques sont citées en annexe.

Article 5 :

Tout contrevenant au présent arrêté est passible de la peine d'amende prévue pour les contraventions de la 5^{ème} classe (article R 216-9 du code de l'environnement).

Article 6 :

Les permissionnaires ou leurs ayants-droit ne pourront prétendre à aucune indemnité ni dédommagement quelconque en raison des mesures précédents ou si, en raison d'une nouvelle baisse des débits d'étiage, l'administration reconnaît nécessaire de prendre, dans l'intérêt de la salubrité publique, de la police et de la répartition des eaux, des mesures qui les privent d'une manière temporaire ou définitive de tout ou partie des autorisations précédemment accordées.

Article 7 :

Les droits des tiers sont et demeurent expressément réservés.

Le présent arrêté peut faire l'objet, dans un délai de deux mois à compter de la date de notification, d'un recours gracieux auprès du préfet et/ou d'un recours contentieux auprès du tribunal administratif de Poitiers.

Un recours peut être déposé auprès du tribunal administratif de Poitiers sur l'application internet "Télérecours citoyens", en suivant les instructions disponibles à l'adresse suivante: www.telerecours.fr. Dans ce cas, des copies du recours n'ont pas nécessité d'être produites, un enregistrement immédiat étant assuré sans délai d'acheminement.

Ces recours n'ont pas d'effet suspensif sur l'exécution de la présente décision.

Article 8 :

La secrétaire générale de la préfecture, les sous-préfets d'arrondissement, les maires des communes concernées, le directeur départemental de la sécurité publique, le commandant du groupement de gendarmerie départementale, la directrice départementale des territoires, le chef du service départemental de l'Agence française pour la biodiversité, le chef du service départemental de l'Office National de la Chasse et de la Faune Sauvage sont chargés, chacun en ce qui le concerne, de l'exécution du présent arrêté.

Angoulême, le 19 août 2019

Pour la préfète et par délégation

Le directeur départemental adjoint des territoires,

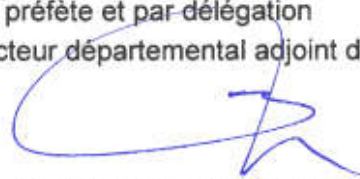
A handwritten signature in blue ink, appearing to be 'Benoit PREVOST REVOL', written over the printed name below.

Benoit PREVOST REVOL

ANNEXE 1

Listes des communes par zones d'alerte

ARGENCE

ANAIS AUSSAC-VADALLE BALZAC	BRIE CHAMPNIERS JAULDES	TOURRIERS VARS VILLEJOUBERT
-----------------------------------	-------------------------------	-----------------------------------

ARGENTOR-IZONNE

ALLOUE BENEST BIOUSSAC CHAMPAGNE-MOUTON LE BOUCHAGE	LE GRAND-MADIEU LE VIEUX-CERIER NANTEUIL-EN-VALLÉE POURSAC SAINT-COUTANT	SAINT-GEORGES SAINT-LAURENT-DE-CERIS TAIZÉ-AIZIE VIEUX-RUFFEC
---	--	--

AUGE

MARCILLAC-LANVILLE MONS	ROUILLAC VAL-D'AUGE	VERDILLE
----------------------------	------------------------	----------

AUME-COUTURE

AIGRE AMBERAC BARBEZIÈRES BESSE BRETTES ÉBRÉON EMPURÉ FOUQUEURE	LA MAGDELEINE LES GOURS LONGRÉ LUPSAULT MARCILLAC-LANVILLE MONS ORADOUR PAIZAY-NAUDOUIN-EMBOURIE	RANVILLE-BREUILLAUD SAINT-FRAIGNE SOUVIGNÉ THEIL-RABIER TUSSON VERDILLE VAL-D'AUGE
--	---	--

BIEF

BESSE CHARMÉ COURCOME EMPURÉ JUILLÉ	LA FAYE LIGNÉ LONNES LUXÉ RAIX	SALLES-DE-VILLEFAGNAN SOUVIGNÉ TUSSON TUZIE VILLEFAGNAN
---	--	---

NOUÈRE

ASNIÈRES-SUR-NOUERE DOUZAT ÉCHALLAT FLÉAC GENAC-BIGNAC	HIERSAC LINARS MARSAC ROUILLAC SAINT-AMANT-DE-NOUÈRE	SAINT-CYBARDEAUX SAINT-GENIS-D'HIERSAC SAINT-SATURNIN VAL-D'AUGE
--	--	---

NE

AMBLEVILLE	CONDÉON	POULLIGNAC
ANGEAC-CHAMPAGNE	COTEAUX-DU-BLANZACAIS	REIGNAC
ANGEDUC	CRITEUIL-LA -MAGDELEINE	SAINT-AULAIS-LA-CHAPELLE
ARS	DÉVIAT	SAINT-BONNET
BARBEZIEUX-SAINT-HILAIRE	ÉTRIAÇ	SAINT-FÉLIX
BARRET	GENTÉ	SAINT-FORT-SUR-LE-NÉ
BÉCHERESSE	GIMEUX	SAINT-MEDARD
BELLEVIGNE	GUIMPS	SAINT-PALAIS-DU-NÉ
BERNEUIL	JUILLAC-LE-COQ	SAINT-PREUIL
BESSAC	LADIVILLE	SAINTE-SOULINE
BONNEUIL	LAGARDE-SUR-LE-NÉ	SALLES-D'ANGLES
BRIE-SOUS-BARBEZIEUX	LIGNIERES-SONNEVILLE	SALLES-DE-BARBEZIEUX
BROSSAC	MERPINS	SEGONZAC
CHADURIE	MONTMOREAU	VAL-DES-VIGNES
CHALLIGNAC	NONAC	VERRIERES
CHAMPAGNE-VIGNY	ORIOILLES	VIGNOLLES
CHATEAUBERNARD	PASSIRAC	VOULGÉZAC
CHATIGNAC	PÉRIGNAC	
CHILLAC	PLASSAC-ROUFFIAC	

PÉRUSE

BERNAC	LA MAGDELEINE	SAINT-MARTIN-DU-CLOCHER
CONDAC	LES ADJOTS	THEIL-RABIER
LA CHÈVRERIE	LONDIGNY	VILLEFAGNAN
LA FAYE	MONTJEAN	VILLIERS-LE-ROUX
LA FORÉT-DE-TE SSE	RUFFEC	

SUD-ANGOUMOIS

<u>ANGUIENNE</u>	<u>BOEME</u>	<u>CLAIX</u>
ANGOULÊME	BOISNÉ-LA-TUDE	CLAIX
DIRAC	CHADURIE	PLASSAC-ROUFFIAC
GARAT	FOUQUEBRUNE	ROULLET- SAINT- ESTÉPHE
PUYMOYEN	LA COURONNE	
SOYAUX	MAGNAC-LA VALETTE-VILLARS	<u>LES EAUX-CLAIRES</u>
	MOUTHIERS-SUR-BOEME	ANGOULÊME
<u>LA CHARRAUD</u>	NERSAC	DIGNAC
DIGNAC	PLASSAC-ROUFFIAC	DIRAC
FOUQUEBRUNE	ROULLET-SAINT-ESTÉPHE	LA COURONNE
LA COURONNE	VOULGÉZAC	PUYMOYEN
MAGNAC-LA VALETTE-VILLARS		SAINT-MICHEL
MOUTHIERS-SUR-BOEME		TORSAC
SAINT-MICHEL		VOEUIL-ET-GIGET
TORSAC		
VOEUIL-ET-GIGET		

SON-SONNETTE

AUNAC-SUR-CHARENTE	MOUTON	SAINT-SULPICE-DE-RUFFEC
BEAULIEU-SUR-SONNETTE	NANTEUIL-EN-VALLEE	SUAUX
CELLEFROUIN	NIEUIL	TERRES-DE-HAUTE-CHARENTE
CHASSIECQ	PARZAC	TURGON
COUTURE	SAINT-CIERS-SUR-BONNIEURE	VAL-DE-BONNIEURE
LA TACHE	SAINT-CLAUD	VALENCE
LE GRAND-MADIEU	SAINT-FRONT	VENTOUSE
LE VIEUX-CERIER	SAINT-GOURSON	
LUSSAC	SAINT-LAURENT-DE-CERIS	

CHARENTE-AMONT

AIGRE	JUILLÉ	RUFFEC
ALLOUE	LA CHAPELLE	SAINT-AMANT-DE-BOIXE
AMBÉRAC	LA FAYE	SAINT-COUTANT
AMBERNAC	LE BOUCHAGE	SAINT-GENIS-D'HIERSAC
ANSAC-SUR-VIENNE	LE LINDOIS	SAINT-GEORGES
ASNIÈRE-SUR-NOUÈRE	LES ADJOTS	SAINT-GOURSON
AUNAC-SUR-CHARENTE	LÉSIGNAC-DURAND	SAINT-GROUX
AUSSAC-VADALLE	LICHÈRES	SAINT-LAURENT-DE-CERIS
BALZAC	LIGNÉ	SAINT-QUENTIN-SUR-CHARENTE
BARRO	LONNES	SAINT-CYBARDEAUX
BENEST	LUXÉ	SAINT-YRIEIX-SUR-CHARENTE
BIOUSSAC	MAINE-DE-BOIXE	SALLES-DE-VILLEFAGNAN
CELLETES	MANOT	SAUVAGNAC
CHAMPNIERS	MANSLE	TAIZE-AIZIE
CHENON	MARCILLAC-LANVILLE	TERRES-DE-HAUTE-CHARENTE
CONDAC	MARSAC	TUSSON
COULONGES	MASSIGNAC	VARIS
COURCOME	MONTIGNAC-CHARENTE	VERNEUIL
COUTURE	MOUTON	VERTEUIL-SUR-CHARENTE
ÉPENÈDE	MOUTONNEAU	VERVANT
FLÉAC	MOUZON	VILLEGATS
FONTCLAIREAU	NANTEUIL-EN-VALLEE	VILLEJUBERT
FONTENILLE	PLEUVILLE	VILLOGNON
FOUQUEURE	POURSAC	VINDELLE
GENAC-BIGNAC	PRÉSSIGNAC	VOUHARTE
GOND-PONTOUVRE	PUYREAUX	XAMBES
HIESSE	ROUILLAC	

CHARENTE-AVAL

ANGEAC-CHAMPAGNE	FLÉAC	ROUILLAC
ANGEAC-CHARENTE	FLEURAC	ROULLET-SAINT-ESTÈPHE
ANGOULÊME	FOUSSIGNAC	SAINT-BRICE
BASSAC	GENSAC-LA-PALLUE	SAINT-LAURENT-DE-COGNAC
BELLEVIGNE	GENTÉ	SAINT-MÊME-LES-CARRIERES
BIRAC	GRAVES-SAINT-AMANT	SAINT-MICHEL
BONNEUIL	HIERSAC	SAINT-PREUIL
BOURG-CHARENTE	JARNAC	SAINT-SATURNIN
BOUTEVILLE	JULIENNE	SAINT-SIMEUX
BOUTIERS-SAINT-TROJEAN	LA COURONNE	SAINT-SIMON
BRÉVILLE	LES METAIRIES	SAINT-YRIEIX-SUR-CHARENTE
CHAMPMILLON	LINARS	SAINTE-SÉVÈRE
CHASSORS	LOUZAC-SAINT-ANDRÉ	SEGONZAC
CHATEAUBERNARD	MAINXE-GONDEVILLE	SIGOGNE
CHATEAUNEUF-SUR-CHARENTE	MÉRIGNAC	SIREUIL
CHERVES-RICHEMONT	MERPINS	TRIAAC-LAUTRAIT
CLAIX	MOSNAC	TROIS-PALIS
COGNAC	MOULIDARS	VAL-DES-VIGNES
DOUZAT	NERSAC	VAUX-ROUILLAC
ÉCHALLAT	NERCILLAC	VIBRAC
ÉTRIAC	RÉPARSAC	

ANNEXE 2

Modalités de Gestion Particulières

Légende : Autorisation d'irriguer Interdiction d'irriguer

TOURS D'EAU : BASSIN DE L'ARGENCE

applicables de 8H00 à 8H00

Identifiant Police de l'Eau	jeudi	vendredi	samedi	dimanche	lundi	mardi	mercredi
OUV-16-SU-AR-001							
OUV-16-SU-AR-004							
OUV-16-SU-AR-005							
OUV-16-SU-AR-006							
OUV-16-SU-AR-008							
OUV-16-SU-AR-009							
OUV-16-SU-AR-010							

TOURS D'EAU : BASSIN DE L'ARGENTOR-IZONNE

applicables de 12H00 à 12H00

Identifiant Police de l'Eau	Jeudi	Vendredi	Samedi	Dimanche	Lundi	Mardi	Mercredi
OUV-16-SU-AI-004							
OUV-16-SU-AI-005							

TOURS D'EAU : BASSIN DE LA NOUÈRE

applicables de 8H00 à 8H00

Identifiant Police de l'Eau	jeudi	vendredi	samedi	dimanche	lundi	mardi	mercredi
OUV-16-SU-NOU-001							
OUV-16-SU-NOU-002							
OUV-16-SU-NOU-003							
OUV-16-SU-NOU-004							
OUV-16-SU-NOU-006							
OUV-16-SU-NOU-007							
OUV-16-SU-NOU-009							
OUV-16-SU-NOU-011							
OUV-16-SU-NOU-012							
OUV-16-SU-NOU-013							

GROUPES DE PRÉLÈVEMENT : BASSIN CHARENTE AMONT

applicables de 8H00 à 8H00

GROUPES	Jeudi	Vendredi	Samedi	Dimanche	Lundi	Mardi	Mercredi
1							
2							
3							
4							
5							
6							
7							

Les Groupes de prélèvements du Bassin Charente-Amont sont listés ci-dessous:

GROUPE 1		
Identifiant PDE	Dept	CommunePointPrel
OUV-16-SU-CAND-032	16	ALLOUE
OUV-16-SU-CAND-012	16	AMBÉRAC
OUV-16-SU-CAND-031	16	AMBÉRAC
OUV-16-SU-CAND-051	16	AMBERNAC
OUV-16-SU-CAND-065	16	AMBÉRAC
OUV-16-SU-CAND-068	16	AMBÉRAC
OUV-16-SU-CAND-075	16	AMBÉRAC
OUV-16-SU-CAND-079	16	AMBÉRAC
OUV-16-SU-CAND-113	16	AMBÉRAC
OUV-16-SU-CAND-118	16	AMBÉRAC
OUV-16-SU-CAND-008	16	AUNAC-SUR-CHARENTE
OUV-16-SU-CAND-018	16	AUNAC-SUR-CHARENTE
OUV-16-SU-CAND-085	16	AUNAC-SUR-CHARENTE
OUV-16-SU-CAD-001	16	BALZAC
OUV-16-SU-CAD-004	16	BALZAC
OUV-16-SU-CAD-007	16	BALZAC
OUV-16-SU-CAD-011	16	BALZAC
OUV-16-SU-CAD-023	16	BARRO
OUV-16-SU-CAD-038	16	BARRO
OUV-16-SU-CAD-063	16	BIOUSSAC

GROUPE 2		
Identifiant PDE	Dept	CommunePointPrel
OUV-16-SU-CAND-083	16	CELLETES
OUV-16-SU-CAND-091	16	CELLETES
OUV-16-SU-CAND-101	16	CELLETES
OUV-86-SU-CA-811	86	CIVRAY
OUV-86-SU-CA-30	86	LIZANT
OUV-86-SU-CA-175	86	LIZANT
OUV-86-SU-CA-647	86	LIZANT
OUV-16-SU-CAD-012	16	MARSAC
OUV-16-SU-CAD-020	16	MARSAC
OUV-16-SU-CAD-022	16	MARSAC
OUV-16-SU-CAND-080	16	MASSIGNAC
OUV-16-SU-CAND-109	16	MASSIGNAC
OUV-16-SU-CAND-132	16	MASSIGNAC
OUV-16-SU-CAD-009	16	MONTIGNAC-SUR-CHARENTE
OUV-16-SU-CAND-064	16	MONTIGNAC-SUR-CHARENTE
OUV-16-SU-CAND-092	16	MONTIGNAC-SUR-CHARENTE
OUV-16-SU-CAND-093	16	MONTIGNAC-SUR-CHARENTE
OUV-16-SU-CAND-014	16	MOUTON
OUV-16-SU-CAND-020	16	MOUTON
OUV-16-SU-CAND-002	16	MOUTONNEAU
OUV-16-SU-CAND-049	16	MOUTONNEAU
OUV-16-SU-CAND-006	16	POURSAC
OUV-16-SU-CAND-043	16	POURSAC
OUV-16-SU-CAND-073	16	POURSAC
OUV-16-SU-CAND-100	16	POURSAC
OUV-16-SU-CAND-120	16	POURSAC
OUV-16-SU-CAND-069	16	PRESSIGNAC
OUV-16-SU-CAND-128	16	SAINT-CYBARDEAUX
OUV-86-SU-CA-558	86	SURIN
OUV-16-SU-CAND-052	16	VILLOGNON
OUV-16-SU-CAND-129	16	VILLOGNON

GROUPE 3		
Identifiant PDE	Dept	CommunePointPrel
OUV-86-SU-CA-395	86	ASNOIS
OUV-86-SU-CA-496	86	ASNOIS
OUV-86-SU-CA-542	86	ASNOIS
OUV-86-SU-CA-50	86	CHARROUX
OUV-86-SU-CA-87	86	CHARROUX
OUV-86-SU-CA-454	86	CHARROUX
OUV-86-SU-CA-502	86	CHARROUX
OUV-86-SU-CA-560	86	CHARROUX
OUV-86-SU-CA-799	86	CHARROUX
OUV-86-SU-CA-103	86	CHATAIN
OUV-86-SU-CA-305	86	CHATAIN
OUV-86-SU-CA-377	86	CHATAIN
OUV-86-SU-CA-548	86	CHATAIN
OUV-86-SU-CA-555	86	CHATAIN
OUV-86-SU-CA-797	86	CHATAIN
OUV-86-SU-CA-22	86	GENOUILLE
OUV-86-SU-CA-87	86	GENOUILLE
OUV-86-SU-CA-24	86	SAVIGNÉ
OUV-86-SU-CA-140	86	SAVIGNÉ
OUV-86-SU-CA-495	86	SAVIGNÉ
OUV-16-SU-CAND-076	16	VOUHARTE
OUV-16-SU-CAND-081	16	VOUHARTE
OUV-16-SU-CAND-118	16	VOUHARTE

GROUPE 4		
Identifiant PDE	Dept	CommunePointPrel
OUV-16-SU-CAND-078	16	LE LINDOIS
OUV-16-SU-CAND-003	16	LUXÉ
OUV-16-SU-CAND-046	16	LUXÉ
OUV-16-SU-CAND-054	16	LUXÉ
OUV-16-SU-CAND-095	16	LUXÉ
OUV-16-SU-CAND-096	16	LUXÉ
OUV-16-SU-CAND-097	16	LUXÉ
OUV-16-SU-CAND-108	16	LUXÉ
OUV-16-SU-CAND-115	16	LUXÉ
OUV-16-SU-CAND-074	16	MANSLE
OUV-86-SU-CA-96	86	SAINT-PIERRE-D'EXIDEUIL
OUV-86-SU-CA-111	86	SAINT-PIERRE-D'EXIDEUIL
OUV-86-SU-CA-584	86	SAINT-PIERRE-D'EXIDEUIL
OUV-86-SU-CA-631	86	SAINT-PIERRE-D'EXIDEUIL
OUV-86-SU-CA-660	86	SAINT-PIERRE-D'EXIDEUIL
OUV-86-SU-CA-782	86	SAINT-PIERRE-D'EXIDEUIL
OUV-86-SU-CA-784	86	SAINT-PIERRE-D'EXIDEUIL
OUV-16-SU-CAND-131	16	SAINT-QUENTIN-SUR-CHARENTE
OUV-16-SU-CAND-058	16	SAINT-QUENTIN-SUR-CHARENTE
OUV-16-SU-CAND-117	16	SAINT-QUENTIN-SUR-CHARENTE
OUV-16-SU-CAND-122	16	SAINT-QUENTIN-SUR-CHARENTE
OUV-86-SU-CA-373	86	SAINT-SAVIOL
OUV-16-SU-CAND-	16	VINDELLE
OUV-16-SU-CAND-	16	VINDELLE

GROUPE 5		
Identifiant PDE	Dept	CommunePointPrel
OUV-16-SU-CAND-008	16	CHENON
OUV-16-SU-CAND-089	16	CHENON
OUV-16-SU-CAND-112	16	CHENON
OUV-16-SU-CAND-036	16	FONTCLAIREAU
OUV-16-SU-CAND-004	16	FOUQUEURE
OUV-16-SU-CAND-054	16	FOUQUEURE
OUV-16-SU-CAND-110	16	FOUQUEURE
OUV-16-SU-CAND-016	16	LA CHAPELLE
OUV-16-SU-CAND-039	16	LA CHAPELLE
OUV-16-SU-CAND-065	16	LA CHAPELLE
OUV-16-SU-CAND-098	16	LA CHAPELLE
OUV-16-SU-CAND-099	16	LA CHAPELLE
OUV-16-SU-CAND-019	16	LICHERES
OUV-16-SU-CAND-029	16	LICHERES
OUV-16-SU-CAND-021	16	PUYRÉAUX
OUV-16-SU-CAND-007	16	SAINT-GROUX
OUV-16-SU-CAND-027	16	SAINT-GROUX
OUV-16-SU-CAND-037	16	SAINT-GROUX
OUV-16-SU-CAND-042	16	SAINT-GROUX
OUV-16-SU-CAND-124	16	TERRES-DE-HAUTE-CHARENTE
OUV-16-SU-CAND-126	16	TERRES-DE-HAUTE-CHARENTE
OUV-16-SU-CAND-132	16	VERNEUIL
OUV-86-SU-CA-	86	VOULÈME
OUV-86-SU-CA-	86	VOULÈME
OUV-86-SU-CA-	86	VOULÈME
OUV-86-SU-CA-	86	VOULÈME

GROUPE 6		
Identifiant PDE	Dept	CommunePointPrel
OUV-16-SU-CAND-048		CONDAC
OUV-16-SU-CAND-062		CONDAC
OUV-16-SU-CAND-071		CONDAC
OUV-16-SU-CAND-107		CONDAC
OUV-16-SU-CAND-111		CONDAC
OUV-16-SU-CAND-010		GENAC-BIGNAC
OUV-16-SU-CAND-016		GENAC-BIGNAC
OUV-16-SU-CAND-017		GENAC-BIGNAC
OUV-16-SU-CAND-028		GENAC-BIGNAC
OUV-16-SU-CAND-060		GENAC-BIGNAC
OUV-16-SU-CAND-072		GENAC-BIGNAC
OUV-16-SU-CAND-082		GENAC-BIGNAC
OUV-16-SU-CAND-086		GENAC-BIGNAC
OUV-16-SU-CAND-087		GENAC-BIGNAC
OUV-16-SU-CAND-105		GENAC-BIGNAC
OUV-16-SU-CAND-114		GENAC-BIGNAC
OUV-16-SU-CAND-119		GENAC-BIGNAC
OUV-16-SU-CAND-123		GENAC-BIGNAC
OUV-16-SU-CAND-127		GENAC-BIGNAC
OUV-16-SU-CAND-044		LÉSIGNAC-DURAND
OUV-16-SU-CAND-015		MARCILLAC-LANVILLE
OUV-16-SU-CAND-065		MARCILLAC-LANVILLE
OUV-16-SU-CAND-070		MARCILLAC-LANVILLE
OUV-16-SU-CAND-121		MARCILLAC-LANVILLE
OUV-16-SU-CAND-125		MARCILLAC-LANVILLE
OUV-16-SU-CAND-023		SAINT-YRIEIX-SUR-CHARENTE
OUV-16-SU-CAND-025		SAINT-YRIEIX-SUR-CHARENTE
OUV-16-SU-CAND-011		VERTEUIL-SUR-CHARENTE
OUV-16-SU-CAND-026		VERTEUIL-SUR-CHARENTE
OUV-16-SU-CAND-033		VERTEUIL-SUR-CHARENTE
OUV-16-SU-CAND-050		VERTEUIL-SUR-CHARENTE
OUV-16-SU-CAND-073		VERTEUIL-SUR-CHARENTE
OUV-16-SU-CAND-090		VERTEUIL-SUR-CHARENTE

GROUPE 7		
Identifiant PDE	Dept	CommunePointPrel
OUV-16-SU-CAND-034	16	SAINT-AMANT-DE-BOIXE
OUV-16-SU-CAND-061	16	SAINT-AMANT-DE-BOIXE
OUV-16-SU-CAND-076	16	SAINT-AMANT-DE-BOIXE
OUV-16-SU-CAND-025	16	TAIZÉ-AIZIE
OUV-16-SU-CAND-030	16	TAIZÉ-AIZIE
OUV-16-SU-CAND-041	16	TAIZÉ-AIZIE
OUV-16-SU-CAND-056	16	TAIZÉ-AIZIE
OUV-16-SU-CAND-066	16	TAIZÉ-AIZIE
OUV-16-SU-CAND-102	16	TAIZÉ-AIZIE
OUV-16-SU-CAND-104	16	TAIZÉ-AIZIE
OUV-16-SU-CAND-106	16	TAIZÉ-AIZIE
16-SU-CAD-002	16	VARS
16-SU-CAD-005	16	VARS
16-SU-CAD-006	16	VARS
16-SU-CAD-008	16	VARS
16-SU-CAD-014	16	VARS
16-SU-CAD-015	16	VARS
16-SU-CAD-018	16	VARS
16-SU-CAD-021	16	VARS
16-SU-CAD-027	16	VARS
16-SU-CAD-028	16	VARS

GROUPES DE PRÉLÈVEMENT : BASSIN CHARENTE AVAL

applicables de 8H00 à 8H00

GROUPES	Jeudi	Vendredi	Samedi	Dimanche	Lundi	Mardi	Mercredi
1							
2							
3							

Les Groupes de prélèvements du Bassin Charente-Aval sont listés ci-dessous:

GROUPE 1		
Identifiant PDE	Dept	CommunePointPrel
OUV-16-SU-CAVD-008	16	CHÂTEAUNEUF-SUR-CHARENTE
OUV-16-SU-CAVD-014	16	CHÂTEAUNEUF-SUR-CHARENTE
OUV-16-SU-CAVND-001	16	ROULLET-SAINT-ESTÈPHE
OUV-16-SU-CAVND-008	16	ROULLET-SAINT-ESTÈPHE
OUV-16-SU-CAVND-009	16	CHÂTEAUNEUF-SUR-CHARENTE
OUV-16-SU-CAVND-010	16	MAINXE-GONDEVILLE
OUV-16-SU-CAVND-018	16	ROULLET-SAINT-ESTÈPHE
OUV-16-SU-CAVND-020	16	CHÂTEAUNEUF-SUR-CHARENTE
OUV-16-SU-CAVND-021	16	MAINXE-GONDEVILLE
OUV-16-SU-CAVD-006	16	MERPINS
OUV-16-SU-CAVD-008	16	VIBRAC
OUV-16-SU-CAVD-013	16	GENSAC-LA-PALLUE
OUV-16-SU-CAVND-023	16	NERCILLAC

GROUPE 2		
Identifiant PDE	Dept	CommunePointPrel
OUV-16-SU-CAVD-002	16	NERSAC
OUV-16-SU-CAVD-003	16	NERSAC
OUV-16-SU-CAVD-004	16	TROIS-PALIS
OUV-16-SU-CAVD-005	16	JARNAC
OUV-16-SU-CAVD-008	16	SAINT-SIMEUX
OUV-16-SU-CAVD-010	16	NERSAC
OUV-16-SU-CAVD-015	16	SAINT-MÊME-LES-CARRIÈRES
OUV-16-SU-CAVD-017	16	SAINT-YRIEIX-SUR-CHARENTE
OUV-16-SU-CAVD-018	16	ANGOULÊME
OUV-16-SU-CAVD-019	16	SAINT-YRIEIX-SUR-CHARENTE
OUV-16-SU-CAVD-020	16	SAINT-YRIEIX-SUR-CHARENTE
OUV-16-SU-CAVD-022	16	OUV-16-SU-CAVD-022
OUV-16-SU-CAVND-003	16	BOUTIERS-SAINT-TROJAN
OUV-16-SU-CAVND-006	16	SAINT-SIMON
OUV-16-SU-CAVND-012	16	SAINT-LAURENT-DE-COGNAC
OUV-16-SU-CAVND-015	16	SAINT-SIMEUX
OUV-16-SU-CAVND-017	16	LES MÉTAIRIES
OUV-16-SU-CAVND-019	16	SAINT-YRIEIX-SUR-CHARENTE
OUV-16-SU-CAVND-021	16	BASSAC
OUV-16-SU-CAVND-021	16	SAINT-MÊME-LES-CARRIÈRES
OUV-16-SU-CAVND-022	16	NERSAC

GROUPE 3		
Identifiant PDE	Dept	CommunePointPrel
OUV-16-SU-CAVD-001	16	VIBRAC
OUV-16-SU-CAVD-006	16	MERPINS
OUV-16-SU-CAVD-008	16	VIBRAC
OUV-16-SU-CAVD-013	16	GENSAC-LA-PALLUE
OUV-16-SU-CAVND-023	16	NERCILLAC

Direction Départementale des Territoires de la Charente

16-2019-08-21-002

AP-Restriction-Cogesteau-20190821

AP-Restriction irrigation - Périmètre OUGC Cogesteau-20190821



PRÉFECTURE DE LA CHARENTE

Direction départementale des territoires
Service Eau-Environnement-Risques
Unité Eau & Agriculture-Chasse-Pêche

Arrêté n° réglementant temporairement les prélèvements d'eau pour irrigation effectués à partir des cours d'eau et de leur nappe d'accompagnement sur le bassin versant de la Charente du périmètre de l'OUGC COGEST'EAU dans le département de la Charente

**À afficher
Dès réception**

La Préfète de la Charente
Chevalier de l'Ordre National du Mérite

Vu le Code de l'Environnement et notamment les articles R 211-66 à R 211-74, concernant les zones d'alertes, la limitation des usages et les mesures qui peuvent être prises sur les zones de répartition des eaux ;

Vu le code général des collectivités territoriales, notamment les articles L 2212-1 et L 2212-2 relatifs aux pouvoirs généraux des maires en matière de police et l'article L 2215-1 relatif aux pouvoirs du représentant de l'État dans le département en matière de police;

Vu le décret n° 2004-374 du 29 avril 2004 relatif aux pouvoirs des préfets, à l'organisation et à l'action des services de l'État dans les régions et les départements;

Vu l'arrêté-cadre interdépartemental n°16-2019-03-06-004 du 6 mars 2019 délimitant les zones d'alertes et définissant les mesures de limitation ou de suspension provisoire des usages agricoles de l'eau du 1er avril au 31 octobre sur le bassin versant de la Charente où Cogest'Eau est désigné en tant qu'Organisme Unique de Gestion Collective (OUGC) pour faire face à une menace ou aux conséquences d'une sécheresse ou à un risque de pénurie;

Vu l'arrêté interpréfectoral n°16-2019-04-01-003 du 1er avril 2019 délivrant l'homologation du plan annuel de répartition 2019-2020 à l'OUGC Cogest'Eau;

Vu les notifications portant autorisation de prélèvement d'eau pour irrigation dans les cours d'eau et leur nappe d'accompagnement sur les sous-bassins du périmètre de l'OUGC Cogest'Eau délivrées à titres individuels pour la campagne 2019-2020;

Vu l'arrêté préfectoral n°16-2019-03-18-002 du 18 mars 2019 donnant délégation de signature à la directrice départementale des territoires de la Charente ;

Vu l'arrêté préfectoral n°16-2019-03-25-003 du 25 mars 2019 donnant délégation de signature à des cadres de la direction départementale des territoires de la Charente;

Vu l'avis de la directrice départementale des territoires ;

Considérant que les dispositions de limitations des usages de l'eau sont rendues nécessaires pour la préservation de la santé, de la salubrité publique, de l'alimentation en eau potable des populations, des écosystèmes aquatiques et pour la protection des ressources en eau;

Considérant l'évolution des débits des cours d'eau et le niveau des nappes aux stations et piézomètres de suivi prévus par les arrêtés-cadre interdépartementaux susvisés;

Sur proposition de la directrice départementale des territoires,

A R R Ê T E

Article 1 :

L'évolution des niveaux piézométriques et des débits aux stations hydrométriques des bassins versants de la Charente entraîne la mise en œuvre de mesures de limitation des prélèvements d'eau dans les cours d'eau et de leur nappe d'accompagnement conformément aux dispositions prévues par l'arrêté-cadre interdépartemental susvisé.

Les volumes hebdomadaires sont plafonnés selon les % définis en fonction du seuil atteint et/ou selon les modalités de gestion particulières prescrites

Les préleveurs sont soumis aux mesures de restriction prescrites dans le tableau ci-dessous:

Zones d'alerte	Indicateurs de référence	Niveau Restriction	Mesures de restriction (voir Art.2)	Date d'entrée en application
CHARENTE-AMONT <i>Fleuve Charente de sa source à Angoulême et certains affluents</i>	Station de Vindelle	Hors Alerte	Volume hebdo 7 % + 2 jours d'arrêt suivant 7 groupes de prélèvement	22/08/2019
ARGENTOR-IZONNE	Station de Poursac	Alerte	Volume hebdo 7 % + mise en place de tours d'eau	01/08/2019
PÉRUSE	Piézo de Sauzé-Vaussais <i>Les Jarriges</i>	Hors Alerte	Volume hebdo 10 %	22/08/2019
SON-SONNETTE	Station de Saint-Front	Hors Alerte	Volume hebdo 10 %	15/08/2019
BIEF	Piézo de Charmé <i>Bellicou</i>	Alerte	Volume hebdo 3 %	22/07/2019
AUME-COUTURE	Piézo de Aigre et Station Moulin de Gouge	Hors Alerte	Volume hebdo 3 % + Interdiction d'irriguer de 8H00 à 8H00 mercredi, samedi, dimanche	22/08/2019
AUGE	Piézo de Montigné	Alerte Renforcée	Volume hebdo 3 % + Interdiction d'irriguer de 8H00 à 8H00 mercredi, vendredi, dimanche	08/08/2019
ARGENCE	Piézo de Balzac <i>Vouillac</i>	Alerte Renforcée	Volume hebdo 5 % + 1 jour d'arrêt suivant tours d'eau	01/08/2019
CHARENTE-AVAL <i>Fleuve Charente à l'aval d'Angoulême</i>	Station de Chaniers <i>Pont de Beillant</i>	Alerte Renforcée	Interdiction d'irriguer sauf cultures dérogatoires déclarées	22/08/2019
NOUÈRE	Piézo de Saint-Saturnin <i>Lunesse</i>	Alerte	Volume hebdo 5 % + 1 jour d'arrêt suivant tours d'eau	01/08/2019
SUD-ANGOUMOIS <i>Anguienne, Boème, Charraud, Claix, Eaux-Clares</i>	Station de Voeuil-et-Giget <i>(La Charraud)</i>	Hors Alerte	Volume hebdo 6 %	08/08/2019
NÉ	Station de Salle d'Angles <i>Station Les Perceptiers</i>	Coupure	Interdiction d'irriguer sauf cultures dérogatoires déclarées	20/08/2019

Article 2 :

Les mesures de restrictions sont applicables à partir de 8H00 sur chaque sous-bassin à compter de la date mentionnée dans les lignes du tableau de l'article 1.

Les restrictions par % hebdomadaires prescrites sur chaque sous-bassins s'appliquent à tous les préleveurs-irrigants pour chaque période hebdomadaire, sauf:

- aux volumes autorisés globaux inférieurs à 5 000 m³ par exploitation sur une même unité hydrographique ;
- à l'arrosage des prairies ou luzerne sur les sous-bassins de l'Aume-Couture et de l'Auge.

La période hebdomadaire débute chaque jeudi à 8H00.

Les restrictions par groupes de prélèvement, tours d'eau et/ou jours d'interdiction d'irrigation s'appliquent à tous les préleveurs-irrigants, sauf aux cultures dérogatoires déclarées auprès de l'OUGC et listées à l'article 8 de l'arrêté cadre interdépartemental sus-visé.

Les cultures dérogatoires déclarées auprès de l'OUGC sont limitées à 200m³/ha.

Les sous-bassins de **Charente-Amont**, **Argence**, **Argenter-Izonne** et **Nouère** sont soumis aux modalités de gestion particulières par groupes de prélèvement ou tours d'eau définies en Annexe 2, en complément du % hebdomadaire notifié.

Article 3 :

Le précédent arrêté du 19 août 2019 mettant en œuvre les restrictions dans les communes sur ces sous-bassins hydrologiques concernés est abrogé à compter du 22 août 2019 à 8 heures.

Les mesures de restriction demeurent en vigueur tant que la prochaine observation de l'état de la ressource ne justifiera pas de mesure nouvelle. Elles feront le moment venu l'objet d'une abrogation.

En tout état de cause, elles prendront fin, sauf décision contraire le 31 octobre 2019 à minuit, date de fin de gestion étiage telle que prévue par l'arrêté-cadre interdépartemental susvisé.

Article 4 :

Les communes concernées par ces sous-bassins hydrographiques sont citées en annexe.

Article 5 :

Tout contrevenant au présent arrêté est passible de la peine d'amende prévue pour les contraventions de la 5ème classe (article R 216-9 du code de l'environnement).

Article 6 :

Les permissionnaires ou leurs ayants-droit ne pourront prétendre à aucune indemnité ni dédommagement quelconque en raison des mesures précédents ou si, en raison d'une nouvelle baisse des débits d'étiage, l'administration reconnaît nécessaire de prendre, dans l'intérêt de la salubrité publique, de la police et de la répartition des eaux, des mesures qui les privent d'une manière temporaire ou définitive de tout ou partie des autorisations précédemment accordées.

Article 7 :

Les droits des tiers sont et demeurent expressément réservés.

Le présent arrêté peut faire l'objet, dans un délai de deux mois à compter de la date de notification, d'un recours gracieux auprès du préfet et/ou d'un recours contentieux auprès du tribunal administratif de Poitiers.

Un recours peut être déposé auprès du tribunal administratif de Poitiers sur l'application internet "Télérecours citoyens", en suivant les instructions disponibles à l'adresse suivante: www.telerecours.fr. Dans ce cas, des copies du recours n'ont pas nécessité d'être produites, un enregistrement immédiat étant assuré sans délai d'acheminement.

Ces recours n'ont pas d'effet suspensif sur l'exécution de la présente décision.

Article 8 :

La secrétaire générale de la préfecture, les sous-préfets d'arrondissement, les maires des communes concernées, le directeur départemental de la sécurité publique, le commandant du groupement de gendarmerie départementale, la directrice départementale des territoires, le chef du service départemental de l'Agence française pour la biodiversité, le chef du service départemental de l'Office National de la Chasse et de la Faune Sauvage sont chargés, chacun en ce qui le concerne, de l'exécution du présent arrêté.

Angoulême, le 21 août 2019

Pour la préfète et par délégation

Le directeur départemental adjoint des territoires,



Benoît PREVOST REVOL

ANNEXE 1
Listes des communes par zones d'alerte

ARGENCE

ANAIS AUSSAC-VADALLE BALZAC	BRIE CHAMPNIERS JAULDES	TOURRIERS VARS VILLEJOUBERT
-----------------------------------	-------------------------------	-----------------------------------

ARGENTOR-IZONNE

ALLOUE BENEST BIOUSSAC CHAMPAGNE-MOUTON LE BOUCHAGE	LE GRAND-MADIEU LE VIEUX-CERIER NANTEUIL-EN-VALLÉE POURSAC SAINT-COUTANT	SAINT-GEORGES SAINT-LAURENT-DE-CERIS TAIZÉ-AIZIE VIEUX-RUFFEC
---	--	--

AUGE

MARCILLAC-LANVILLE MONS	ROUILLAC VAL-D'AUGE	VERDILLE
----------------------------	------------------------	----------

AUME-COUTURE

AIGRE AMBERAC BARBEZIÈRES BESSE BRETTES ÉBRÉON EMPURÉ FOUQUEURE	LA MAGDELEINE LES GOURS LONGRÉ LUPSAULT MARCILLAC-LANVILLE MONS ORADOUR PAIZAY-NAUDOUIN-EMBOURIE	RANVILLE-BREUILLAUD SAINT-FRAIGNE SOUVIGNÉ THEIL-RABIER TUSSON VERDILLE VAL-D'AUGE
--	---	--

BIEF

BESSE CHARMÉ COURCOME EMPURÉ JUILLÉ	LA FAYE LIGNÉ LONNES LUXÉ RAIX	SALLES-DE-VILLEFAGNAN SOUVIGNÉ TUSSON TUZIE VILLEFAGNAN
---	--	---

NOUÈRE

ASNIÈRES-SUR-NOUERE DOUZAT ÉCHALLAT FLÉAC GENAC-BIGNAC	HIERSAC LINARS MARSAC ROUILLAC SAINT-AMANT-DE-NOUÈRE	SAINT-CYBARDEAUX SAINT-GENIS-D'HIERSAC SAINT-SATURNIN VAL-D'AUGE
--	--	---

NE

AMBLEVILLE	CONDÉON	POULLIGNAC
ANGEAC-CHAMPAGNE	COTEAUX-DU-BLANZACAIS	REIGNAC
ANGEDUC	CRITEUIL-LA -MAGDELEINE	SAINT-AULAIS-LA-CHAPELLE
ARS	DÉVIAT	SAINT-BONNET
BARBEZIEUX-SAINT-HILAIRE	ÉTRIAÇ	SAINT-FÉLIX
BARRET	GENTÉ	SAINT-FORT-SUR-LE-NÉ
BÉCHERESSE	GIMEUX	SAINT-MEDARD
BELLEVIGNE	GUIMPS	SAINT-PALAIS-DU-NÉ
BERNEUIL	JUILLAC-LE-COQ	SAINT-PREUIL
BESSAC	LADIVILLE	SAINTE-SOULINE
BONNEUIL	LAGARDE-SUR-LE-NÉ	SALLES-D'ANGLES
BRIE-SOUS-BARBEZIEUX	LIGNIERES-SONNEVILLE	SALLES-DE-BARBEZIEUX
BROSSAC	MERPINS	SEGONZAC
CHADURIE	MONTMOREAU	VAL-DES-VIGNES
CHALLIGNAC	NONAC	VERRIERES
CHAMPAGNE-VIGNY	ORIOILLES	VIGNOLLES
CHATEAUBERNARD	PASSIRAC	VOULGÉZAC
CHATIGNAC	PÉRIGNAC	
CHILLAC	PLASSAC-ROUFFIAC	

PÉRUSE

BERNAC	LA MAGDELEINE	SAINT-MARTIN-DU-CLOCHER
CONDAC	LES ADJOTS	THEIL-RABIER
LA CHÈVRERIE	LONDIGNY	VILLEFAGNAN
LA FAYE	MONTJEAN	VILLIERS-LE-ROUX
LA FORÉT-DE-TE SSE	RUFFEC	

SUD-ANGOUMOIS

<u>ANGUIENNE</u>	<u>BOEME</u>	<u>CLAIX</u>
ANGOULÊME	BOISNÉ-LA-TUDE	CLAIX
DIRAC	CHADURIE	PLASSAC-ROUFFIAC
GARAT	FOUQUEBRUNE	ROULLET- SAINT- ESTÉPHE
PUYMOYEN	LA COURONNE	
SOYAUX	MAGNAC-LA VALETTE-VILLARS	<u>LES EAUX-CLAIRES</u>
	MOUTHIERS-SUR-BOEME	ANGOULÊME
<u>LA CHARRAUD</u>	NERSAC	DIGNAC
DIGNAC	PLASSAC-ROUFFIAC	DIRAC
FOUQUEBRUNE	ROULLET-SAINT-ESTÉPHE	LA COURONNE
LA COURONNE	VOULGÉZAC	PUYMOYEN
MAGNAC-LA VALETTE-VILLARS		SAINT-MICHEL
MOUTHIERS-SUR-BOEME		TORSAC
SAINT-MICHEL		VOEUIL-ET-GIGET
TORSAC		
VOEUIL-ET-GIGET		

SON-SONNETTE

AUNAC-SUR-CHARENTE	MOUTON	SAINT-SULPICE-DE-RUFFEC
BEAULIEU-SUR-SONNETTE	NANTEUIL-EN-VALLEE	SUAUX
CELLEFROUIN	NIEUIL	TERRES-DE-HAUTE-CHARENTE
CHASSIECQ	PARZAC	TURGON
COUTURE	SAINT-CIERS-SUR-BONNIEURE	VAL-DE-BONNIEURE
LA TACHE	SAINT-CLAUD	VALENCE
LE GRAND-MADIEU	SAINT-FRONT	VENTOUSE
LE VIEUX-CERIER	SAINT-GOURSON	
LUSSAC	SAINT-LAURENT-DE-CERIS	

CHARENTE-AMONT

AIGRE	JUILLÉ	RUFFEC
ALLOUE	LA CHAPELLE	SAINT-AMANT-DE-BOIXE
AMBÉRAC	LA FAYE	SAINT-COUTANT
AMBERNAC	LE BOUCHAGE	SAINT-GENIS-D'HIERSAC
ANSAC-SUR-VIENNE	LE LINDOIS	SAINT-GEORGES
ASNIÈRE-SUR-NOUÈRE	LES ADJOTS	SAINT-GOURSON
AUNAC-SUR-CHARENTE	LÉSIGNAC-DURAND	SAINT-GROUX
AUSSAC-VADALLE	LICHÈRES	SAINT-LAURENT-DE-CERIS
BALZAC	LIGNÉ	SAINT-QUENTIN-SUR-CHARENTE
BARRO	LONNES	SAINT-CYBARDEAUX
BENEST	LUXÉ	SAINT-YRIEIX-SUR-CHARENTE
BIOUSSAC	MAINE-DE-BOIXE	SALLES-DE-VILLEFAGNAN
CELLETES	MANOT	SAUVAGNAC
CHAMPNIERS	MANSLE	TAIZE-AIZIE
CHENON	MARCILLAC-LANVILLE	TERRES-DE-HAUTE-CHARENTE
CONDAC	MARSAC	TUSSON
COULONGES	MASSIGNAC	VARIS
COURCOME	MONTIGNAC-CHARENTE	VERNEUIL
COUTURE	MOUTON	VERTEUIL-SUR-CHARENTE
ÉPENÈDE	MOUTONNEAU	VERVANT
FLÉAC	MOUZON	VILLEGATS
FONTCLAIREAU	NANTEUIL-EN-VALLEE	VILLEJOUBERT
FONTENILLE	PLEUVILLE	VILLOGNON
FOUQUEURE	POURSAC	VINDELLE
GENAC-BIGNAC	PRÉSSIGNAC	VOUHARTE
GOND-PONTOUVRE	PUYREAUX	XAMBES
HIESSE	ROUILLAC	

CHARENTE-AVAL

ANGEAC-CHAMPAGNE	FLÉAC	ROUILLAC
ANGEAC-CHARENTE	FLEURAC	ROULLET-SAINT-ESTÈPHE
ANGOULÊME	FOUSSIGNAC	SAINT-BRICE
BASSAC	GENSAC-LA-PALLUE	SAINT-LAURENT-DE-COGNAC
BELLEVIGNE	GENTÉ	SAINT-MÊME-LES-CARRIERES
BIRAC	GRAVES-SAINT-AMANT	SAINT-MICHEL
BONNEUIL	HIERSAC	SAINT-PREUIL
BOURG-CHARENTE	JARNAC	SAINT-SATURNIN
BOUTEVILLE	JULIENNE	SAINT-SIMEUX
BOUTIERS-SAINT-TROJEAN	LA COURONNE	SAINT-SIMON
BRÉVILLE	LES METAIRIES	SAINT-YRIEIX-SUR-CHARENTE
CHAMPMILLON	LINARS	SAINTE-SÉVÈRE
CHASSORS	LOUZAC-SAINT-ANDRÉ	SEGONZAC
CHATEAUBERNARD	MAINXE-GONDEVILLE	SIGOGNE
CHATEAUNEUF-SUR-CHARENTE	MÉRIGNAC	SIREUIL
CHERVES-RICHEMONT	MERPINS	TRIAAC-LAUTRAIT
CLAIX	MOSNAC	TROIS-PALIS
COGNAC	MOULIDARS	VAL-DES-VIGNES
DOUZAT	NERSAC	VAUX-ROUILLAC
ÉCHALLAT	NERCILLAC	VIBRAC
ÉTRIAAC	RÉPARSAC	

ANNEXE 2 Modalités de Gestion Particulières

Légende : Autorisation d'irriguer

Interdiction d'irriguer

TOURS D'EAU : BASSIN DE L'ARGENCE

applicables de 8H00 à 8H00

Identifiant Police de l'Eau	jeudi	vendredi	samedi	dimanche	lundi	mardi	mercredi
OUV-16-SU-AR-001							
OUV-16-SU-AR-004							
OUV-16-SU-AR-005							
OUV-16-SU-AR-006							
OUV-16-SU-AR-008							
OUV-16-SU-AR-009							
OUV-16-SU-AR-010							

TOURS D'EAU : BASSIN DE L'ARGENTOR-IZONNE

applicables de 12H00 à 12H00

Identifiant Police de l'Eau	Jeudi	Vendredi	Samedi	Dimanche	Lundi	Mardi	Mercredi
OUV-16-SU-AI-004							
OUV-16-SU-AI-005							

TOURS D'EAU : BASSIN DE LA NOUÈRE

applicables de 8H00 à 8H00

Identifiant Police de l'Eau	jeudi	vendredi	samedi	dimanche	lundi	mardi	mercredi
OUV-16-SU-NOU-001							
OUV-16-SU-NOU-002							
OUV-16-SU-NOU-003							
OUV-16-SU-NOU-004							
OUV-16-SU-NOU-006							
OUV-16-SU-NOU-007							
OUV-16-SU-NOU-009							
OUV-16-SU-NOU-011							
OUV-16-SU-NOU-012							
OUV-16-SU-NOU-013							

GROUPES DE PRÉLÈVEMENT : BASSIN CHARENTE AMONT

applicables de 8H00 à 8H00

GROUPES	Jeudi	Vendredi	Samedi	Dimanche	Lundi	Mardi	Mercredi
1							
2							
3							
4							
5							
6							
7							

Les Groupes de prélèvements du Bassin Charente-Amont sont listés ci-dessous:

GROUPE 1		
Identifiant PDE	Dept	CommunePointPrel
OUV-16-SU-CAND-032	16	ALLOUE
OUV-16-SU-CAND-012	16	AMBÉRAC
OUV-16-SU-CAND-031	16	AMBÉRAC
OUV-16-SU-CAND-051	16	AMBERNAC
OUV-16-SU-CAND-065	16	AMBÉRAC
OUV-16-SU-CAND-068	16	AMBÉRAC
OUV-16-SU-CAND-075	16	AMBÉRAC
OUV-16-SU-CAND-079	16	AMBÉRAC
OUV-16-SU-CAND-113	16	AMBÉRAC
OUV-16-SU-CAND-118	16	AMBÉRAC
OUV-16-SU-CAND-008	16	AUNAC-SUR-CHARENTE
OUV-16-SU-CAND-018	16	AUNAC-SUR-CHARENTE
OUV-16-SU-CAND-085	16	AUNAC-SUR-CHARENTE
OUV-16-SU-CAD-001	16	BALZAC
OUV-16-SU-CAD-004	16	BALZAC
OUV-16-SU-CAD-007	16	BALZAC
OUV-16-SU-CAD-011	16	BALZAC
OUV-16-SU-CAD-023	16	BARRO
OUV-16-SU-CAD-038	16	BARRO
OUV-16-SU-CAD-063	16	BIOUSSAC

GROUPE 2		
Identifiant PDE	Dept	CommunePointPrel
OUV-16-SU-CAND-083	16	CELLETES
OUV-16-SU-CAND-091	16	CELLETES
OUV-16-SU-CAND-101	16	CELLETES
OUV-86-SU-CA-811	86	CIVRAY
OUV-86-SU-CA-30	86	LIZANT
OUV-86-SU-CA-175	86	LIZANT
OUV-86-SU-CA-647	86	LIZANT
OUV-16-SU-CAD-012	16	MARSAC
OUV-16-SU-CAD-020	16	MARSAC
OUV-16-SU-CAD-022	16	MARSAC
OUV-16-SU-CAND-080	16	MASSIGNAC
OUV-16-SU-CAND-109	16	MASSIGNAC
OUV-16-SU-CAND-132	16	MASSIGNAC
OUV-16-SU-CAD-009	16	MONTIGNAC-SUR-CHARENTE
OUV-16-SU-CAND-064	16	MONTIGNAC-SUR-CHARENTE
OUV-16-SU-CAND-092	16	MONTIGNAC-SUR-CHARENTE
OUV-16-SU-CAND-093	16	MONTIGNAC-SUR-CHARENTE
OUV-16-SU-CAND-014	16	MOUTON
OUV-16-SU-CAND-020	16	MOUTON
OUV-16-SU-CAND-002	16	MOUTONNEAU
OUV-16-SU-CAND-049	16	MOUTONNEAU
OUV-16-SU-CAND-006	16	POURSAC
OUV-16-SU-CAND-043	16	POURSAC
OUV-16-SU-CAND-073	16	POURSAC
OUV-16-SU-CAND-100	16	POURSAC
OUV-16-SU-CAND-120	16	POURSAC
OUV-16-SU-CAND-069	16	PRESSIGNAC
OUV-16-SU-CAND-128	16	SAINT-CYBARDEAUX
OUV-86-SU-CA-558	86	SURIN
OUV-16-SU-CAND-052	16	VILLOGNON
OUV-16-SU-CAND-129	16	VILLOGNON

GROUPE 3		
Identifiant PDE	Dept	CommunePointPrel
OUV-86-SU-CA-395	86	ASNOIS
OUV-86-SU-CA-496	86	ASNOIS
OUV-86-SU-CA-542	86	ASNOIS
OUV-86-SU-CA-50	86	CHARROUX
OUV-86-SU-CA-87	86	CHARROUX
OUV-86-SU-CA-454	86	CHARROUX
OUV-86-SU-CA-502	86	CHARROUX
OUV-86-SU-CA-560	86	CHARROUX
OUV-86-SU-CA-799	86	CHARROUX
OUV-86-SU-CA-103	86	CHATAIN
OUV-86-SU-CA-305	86	CHATAIN
OUV-86-SU-CA-377	86	CHATAIN
OUV-86-SU-CA-548	86	CHATAIN
OUV-86-SU-CA-555	86	CHATAIN
OUV-86-SU-CA-797	86	CHATAIN
OUV-86-SU-CA-22	86	GENOUILLE
OUV-86-SU-CA-87	86	GENOUILLE
OUV-86-SU-CA-24	86	SAVIGNÉ
OUV-86-SU-CA-140	86	SAVIGNÉ
OUV-86-SU-CA-495	86	SAVIGNÉ
OUV-16-SU-CAND-076	16	VOUHARTE
OUV-16-SU-CAND-081	16	VOUHARTE
OUV-16-SU-CAND-118	16	VOUHARTE

GROUPE 4		
Identifiant PDE	Dept	CommunePointPrel
OUV-16-SU-CAND-078	16	LE LINDOIS
OUV-16-SU-CAND-003	16	LUXÉ
OUV-16-SU-CAND-046	16	LUXÉ
OUV-16-SU-CAND-054	16	LUXÉ
OUV-16-SU-CAND-095	16	LUXÉ
OUV-16-SU-CAND-096	16	LUXÉ
OUV-16-SU-CAND-097	16	LUXÉ
OUV-16-SU-CAND-108	16	LUXÉ
OUV-16-SU-CAND-115	16	LUXÉ
OUV-16-SU-CAND-074	16	MANSLE
OUV-86-SU-CA-96	86	SAINT-PIERRE-D'EXIDEUIL
OUV-86-SU-CA-111	86	SAINT-PIERRE-D'EXIDEUIL
OUV-86-SU-CA-584	86	SAINT-PIERRE-D'EXIDEUIL
OUV-86-SU-CA-631	86	SAINT-PIERRE-D'EXIDEUIL
OUV-86-SU-CA-660	86	SAINT-PIERRE-D'EXIDEUIL
OUV-86-SU-CA-782	86	SAINT-PIERRE-D'EXIDEUIL
OUV-86-SU-CA-784	86	SAINT-PIERRE-D'EXIDEUIL
OUV-16-SU-CAND-131	16	SAINT-QUENTIN-SUR-CHARENTE
OUV-16-SU-CAND-058	16	SAINT-QUENTIN-SUR-CHARENTE
OUV-16-SU-CAND-117	16	SAINT-QUENTIN-SUR-CHARENTE
OUV-16-SU-CAND-122	16	SAINT-QUENTIN-SUR-CHARENTE
OUV-86-SU-CA-373	86	SAINT-SAVIOL
OUV-16-SU-CAD-013	16	VINDELLE
OUV-16-SU-CAND-001	16	VINDELLE

GROUPE 5		
Identifiant PDE	Dept	CommunePointPrel
OUV-16-SU-CAND-008	16	CHENON
OUV-16-SU-CAND-089	16	CHENON
OUV-16-SU-CAND-112	16	CHENON
OUV-16-SU-CAND-036	16	FONTCLAIREAU
OUV-16-SU-CAND-004	16	FOUQUEURE
OUV-16-SU-CAND-054	16	FOUQUEURE
OUV-16-SU-CAND-110	16	FOUQUEURE
OUV-16-SU-CAND-016	16	LA CHAPELLE
OUV-16-SU-CAND-039	16	LA CHAPELLE
OUV-16-SU-CAND-065	16	LA CHAPELLE
OUV-16-SU-CAND-098	16	LA CHAPELLE
OUV-16-SU-CAND-099	16	LA CHAPELLE
OUV-16-SU-CAND-019	16	LICHERES
OUV-16-SU-CAND-029	16	LICHERES
OUV-16-SU-CAND-021	16	PUYRÉAUX
OUV-16-SU-CAND-007	16	SAINT-GROUX
OUV-16-SU-CAND-027	16	SAINT-GROUX
OUV-16-SU-CAND-037	16	SAINT-GROUX
OUV-16-SU-CAND-042	16	SAINT-GROUX
OUV-16-SU-CAND-124	16	TERRES-DE-HAUTE-CHARENTE
OUV-16-SU-CAND-126	16	TERRES-DE-HAUTE-CHARENTE
OUV-16-SU-CAND-132	16	VERNEUIL
OUV-86-SU-CA-421	86	VOULÈME
OUV-86-SU-CA-536	86	VOULÈME
OUV-86-SU-CA-633	86	VOULÈME
OUV-86-SU-CA-738	86	VOULÈME

GROUPE 6		
Identifiant PDE	Dept	CommunePointPrel
OUV-16-SU-CAND-048		CONDAC
OUV-16-SU-CAND-062		CONDAC
OUV-16-SU-CAND-071		CONDAC
OUV-16-SU-CAND-107		CONDAC
OUV-16-SU-CAND-111		CONDAC
OUV-16-SU-CAND-010		GENAC-BIGNAC
OUV-16-SU-CAND-016		GENAC-BIGNAC
OUV-16-SU-CAND-017		GENAC-BIGNAC
OUV-16-SU-CAND-028		GENAC-BIGNAC
OUV-16-SU-CAND-060		GENAC-BIGNAC
OUV-16-SU-CAND-072		GENAC-BIGNAC
OUV-16-SU-CAND-082		GENAC-BIGNAC
OUV-16-SU-CAND-086		GENAC-BIGNAC
OUV-16-SU-CAND-087		GENAC-BIGNAC
OUV-16-SU-CAND-105		GENAC-BIGNAC
OUV-16-SU-CAND-114		GENAC-BIGNAC
OUV-16-SU-CAND-119		GENAC-BIGNAC
OUV-16-SU-CAND-123		GENAC-BIGNAC
OUV-16-SU-CAND-127		GENAC-BIGNAC
OUV-16-SU-CAND-044		LÉSIGNAC-DURAND
OUV-16-SU-CAND-015		MARCILLAC-LANVILLE
OUV-16-SU-CAND-065		MARCILLAC-LANVILLE
OUV-16-SU-CAND-070		MARCILLAC-LANVILLE
OUV-16-SU-CAND-121		MARCILLAC-LANVILLE
OUV-16-SU-CAND-125		MARCILLAC-LANVILLE
OUV-16-SU-CAND-023		SAINT-YRIEIX-SUR-CHARENTE
OUV-16-SU-CAND-025		SAINT-YRIEIX-SUR-CHARENTE
OUV-16-SU-CAND-011		VERTEUIL-SUR-CHARENTE
OUV-16-SU-CAND-026		VERTEUIL-SUR-CHARENTE
OUV-16-SU-CAND-033		VERTEUIL-SUR-CHARENTE
OUV-16-SU-CAND-050		VERTEUIL-SUR-CHARENTE
OUV-16-SU-CAND-073		VERTEUIL-SUR-CHARENTE
OUV-16-SU-CAND-090		VERTEUIL-SUR-CHARENTE

GROUPE 7		
Identifiant PDE	Dept	CommunePointPrel
OUV-16-SU-CAND-034	16	SAINT-AMANT-DE-BOIXE
OUV-16-SU-CAND-061	16	SAINT-AMANT-DE-BOIXE
OUV-16-SU-CAND-076	16	SAINT-AMANT-DE-BOIXE
OUV-16-SU-CAND-025	16	TAIZÉ-AIZIE
OUV-16-SU-CAND-030	16	TAIZÉ-AIZIE
OUV-16-SU-CAND-041	16	TAIZÉ-AIZIE
OUV-16-SU-CAND-056	16	TAIZÉ-AIZIE
OUV-16-SU-CAND-066	16	TAIZÉ-AIZIE
OUV-16-SU-CAND-102	16	TAIZÉ-AIZIE
OUV-16-SU-CAND-104	16	TAIZÉ-AIZIE
OUV-16-SU-CAND-106	16	TAIZÉ-AIZIE
16-SU-CAD-002	16	VARS
16-SU-CAD-005	16	VARS
16-SU-CAD-006	16	VARS
16-SU-CAD-008	16	VARS
16-SU-CAD-014	16	VARS
16-SU-CAD-015	16	VARS
16-SU-CAD-018	16	VARS
16-SU-CAD-021	16	VARS
16-SU-CAD-027	16	VARS
16-SU-CAD-028	16	VARS

Direction Départementale des Territoires de la Charente

16-2019-08-26-002

AP-Restriction-Cogesteau-20190826

AP-Restrictions irrigation- Périmètre OUGC Cogesteau-20190826



PRÉFECTURE DE LA CHARENTE

Direction départementale des territoires
Service Eau-Environnement-Risques
Unité Eau & Agriculture-Chasse-Pêche

Arrêté n°
réglementant temporairement les prélèvements d'eau pour irrigation effectués à partir
des cours d'eau et de leur nappe d'accompagnement sur le bassin versant de la Charente
du périmètre de l'OUGC COGEST'EAU dans le département de la Charente

**À afficher
Dès réception**

La Préfète de la Charente
Chevalier de l'Ordre National du Mérite

Vu le Code de l'Environnement et notamment les articles R 211-66 à R 211-74, concernant les zones d'alertes, la limitation des usages et les mesures qui peuvent être prises sur les zones de répartition des eaux ;

Vu le code général des collectivités territoriales, notamment les articles L 2212-1 et L 2212-2 relatifs aux pouvoirs généraux des maires en matière de police et l'article L 2215-1 relatif aux pouvoirs du représentant de l'État dans le département en matière de police ;

Vu le décret n° 2004-374 du 29 avril 2004 relatif aux pouvoirs des préfets, à l'organisation et à l'action des services de l'État dans les régions et les départements ;

Vu l'arrêté-cadre interdépartemental n°16-2019-03-06-004 du 6 mars 2019 délimitant les zones d'alertes et définissant les mesures de limitation ou de suspension provisoire des usages agricoles de l'eau du 1er avril au 31 octobre sur le bassin versant de la Charente où Cogest'Eau est désigné en tant qu'Organisme Unique de Gestion Collective (OUGC) pour faire face à une menace ou aux conséquences d'une sécheresse ou à un risque de pénurie ;

Vu l'arrêté interpréfectoral n°16-2019-04-01-003 du 1er avril 2019 délivrant l'homologation du plan annuel de répartition 2019-2020 à l'OUGC Cogest'Eau ;

Vu les notifications portant autorisation de prélèvement d'eau pour irrigation dans les cours d'eau et leur nappe d'accompagnement sur les sous-bassins du périmètre de l'OUGC Cogest'Eau délivrées à titres individuels pour la campagne 2019-2020 ;

Vu l'arrêté préfectoral n°16-2019-03-18-002 du 18 mars 2019 donnant délégation de signature à la directrice départementale des territoires de la Charente ;

Vu l'arrêté préfectoral n°16-2019-03-25-003 du 25 mars 2019 donnant délégation de signature à des cadres de la direction départementale des territoires de la Charente ;

Vu l'avis de la directrice départementale des territoires ;

Considérant que les dispositions de limitations des usages de l'eau sont rendues nécessaires pour la préservation de la santé, de la salubrité publique, de l'alimentation en eau potable des populations, des écosystèmes aquatiques et pour la protection des ressources en eau ;

Considérant l'évolution des débits des cours d'eau et le niveau des nappes aux stations et piézomètres de suivi prévus par les arrêtés-cadre interdépartementaux susvisés ;

Sur proposition de la directrice départementale des territoires,

A R R Ê T E

Article 1 :

L'évolution des niveaux piézométriques et des débits aux stations hydrométriques des bassins versants de la Charente entraîne la mise en œuvre de mesures de limitation des prélèvements d'eau dans les cours d'eau et de leur nappe d'accompagnement conformément aux dispositions prévues par l'arrêté-cadre interdépartemental susvisé.

Les volumes hebdomadaires sont plafonnés selon les % définis en fonction du seuil atteint et/ou selon les modalités de gestion particulières prescrites.

Les préleveurs sont soumis aux mesures de restriction prescrites dans le tableau ci-dessous :

Zones d'alerte	Indicateurs de référence	Niveau Restriction	Mesures de restriction (voir Art.2)	Date d'entrée en application
CHARENTE-AMONT <i>Fleuve Charente de sa source à Angoulême et certains affluents</i>	Station de Vindelle	Hors Alerte	Volume hebdo 7 % + 2 jours d'arrêt suivant 7 groupes de prélèvement	22/08/2019
ARGENTOR-IZONNE	Station de Poursac	Alerte	Volume hebdo 7 % + mise en place de tours d'eau	01/08/2019
PÉRUSE	Piézo de Sauzé-Vaussais <i>Les Jarriges</i>	Hors Alerte	Volume hebdo 10 %	22/08/2019
SON-SONNETTE	Station de Saint-Front	Hors Alerte	Volume hebdo 10 %	15/08/2019
BIEF	Piézo de Charmé <i>Bellicou</i>	Alerte	Volume hebdo 3 %	22/07/2019
AUME-COUTURE	Piézo de Aigre et Station Moulin de Gouge	Alerte	Volume hebdo 3 % + Interdiction d'irriguer de 8H00 à 8H00 mercredi, samedi, dimanche	22/08/2019
AUGE	Piézo de Montigné	Alerte Renforcée	Volume hebdo 3 % + Interdiction d'irriguer de 8H00 à 8H00 mercredi, vendredi, dimanche	08/08/2019
ARGENCE	Piézo de Balzac <i>Vouillac</i>	Alerte Renforcée	Volume hebdo 5 % + 1 jour d'arrêt suivant tours d'eau	01/08/2019
CHARENTE-AVAL <i>Fleuve Charente à l'aval d'Angoulême</i>	Station de Chaniers <i>Pont de Beillant</i>	Alerte Renforcée	Interdiction d'irriguer sauf cultures dérogatoires déclarées	22/08/2019
NOUÈRE	Piézo de Saint-Saturnin <i>Lunesse</i>	Alerte	Volume hebdo 5 % + 1 jour d'arrêt suivant tours d'eau	01/08/2019
SUD-ANGOUMOIS <i>Anguienne, Boème, Charraud, Claix, Eaux-Clares</i>	Station de Voeuil-et-Giget <i>(La Charraud)</i>	Hors Alerte	Volume hebdo 6 %	08/08/2019
NÉ	Station de Salle d'Angles <i>Station Les Perceptiers</i>	Crise	Interdiction d'irriguer	27/08/2019

Article 2 :

Les mesures de restrictions sont applicables à partir de 8H00 sur chaque sous-bassin à compter de la date mentionnée dans les lignes du tableau de l'article 1.

Les restrictions par % hebdomadaires prescrites sur chaque sous-bassins s'appliquent à tous les préleveurs-irrigants pour chaque période hebdomadaire, sauf :

- aux volumes autorisés globaux inférieurs à 5 000 m³ par exploitation sur une même unité hydrographique ;
- à l'arrosage des prairies ou luzerne sur les sous-bassins de l'Aume-Couture et de l'Auge.

La période hebdomadaire débute chaque jeudi à 8H00.

Les restrictions par groupes de prélèvement, tours d'eau et/ou jours d'interdiction d'irrigation s'appliquent à tous les préleveurs-irrigants, sauf aux cultures dérogatoires déclarées auprès de l'OUGC et listées à l'article 8 de l'arrêté cadre interdépartemental sus-visé.

Les cultures dérogatoires déclarées auprès de l'OUGC sont limitées à 200m³/ha.

Les sous-bassins de **Charente-Amont, Argence, Argenter-Izonne et Nouère** sont soumis aux modalités de gestion particulières par groupes de prélèvement ou tours d'eau définies en Annexe 2, en complément du % hebdomadaire notifié.

Article 3 :

Le précédent arrêté du 21 août 2019 mettant en œuvre les restrictions dans les communes sur ces sous-bassins hydrologiques concernés est abrogé à compter du 27 août 2019 à 8 heures.

Les mesures de restriction demeurent en vigueur tant que la prochaine observation de l'état de la ressource ne justifiera pas de mesure nouvelle. Elles feront le moment venu l'objet d'une abrogation.

En tout état de cause, elles prendront fin, sauf décision contraire le 31 octobre 2019 à minuit, date de fin de gestion étiage telle que prévue par l'arrêté-cadre interdépartemental susvisé.

Article 4 :

Les communes concernées par ces sous-bassins hydrographiques sont citées en annexe.

Article 5 :

Tout contrevenant au présent arrêté est passible de la peine d'amende prévue pour les contraventions de la 5ème classe (article R 216-9 du code de l'environnement).

Article 6 :

Les permissionnaires ou leurs ayants-droit ne pourront prétendre à aucune indemnité ni dédommagement quelconque en raison des mesures précédents ou si, en raison d'une nouvelle baisse des débits d'étiage, l'administration reconnaît nécessaire de prendre, dans l'intérêt de la salubrité publique, de la police et de la répartition des eaux, des mesures qui les privent d'une manière temporaire ou définitive de tout ou partie des autorisations précédemment accordées.

Article 7 :

Les droits des tiers sont et demeurent expressément réservés.

Le présent arrêté peut faire l'objet, dans un délai de deux mois à compter de la date de notification, d'un recours gracieux auprès du préfet et/ou d'un recours contentieux auprès du tribunal administratif de Poitiers.

Un recours peut être déposé auprès du tribunal administratif de Poitiers sur l'application internet "Télérecours citoyens", en suivant les instructions disponibles à l'adresse suivante : www.telerecours.fr. Dans ce cas, des copies du recours n'ont pas nécessité d'être produites, un enregistrement immédiat étant assuré sans délai d'acheminement.

Ces recours n'ont pas d'effet suspensif sur l'exécution de la présente décision.

Article 8 :

La secrétaire générale de la préfecture, les sous-préfets d'arrondissement, les maires des communes concernées, le directeur départemental de la sécurité publique, le commandant du groupement de gendarmerie départementale, la directrice départementale des territoires, le chef du service départemental de l'Agence française pour la biodiversité, le chef du service départemental de l'Office National de la Chasse et de la Faune Sauvage sont chargés, chacun en ce qui le concerne, de l'exécution du présent arrêté.

Angoulême, le 26 août 2019
Pour la préfète et par délégation
La directrice départementale des territoires,



Bénédicte GENIN

ANNEXE 1

Listes des communes par zones d'alerte

ARGENCE

ANAIS AUSSAC-VADALLE BALZAC	BRIE CHAMPNIERS JAULDES	TOURRIERS VARS VILLEJOUBERT
-----------------------------------	-------------------------------	-----------------------------------

ARGENTOR-IZONNE

ALLOUE BENEST BIOUSSAC CHAMPAGNE-MOUTON LE BOUCHAGE	LE GRAND-MADIEU LE VIEUX-CERIER NANTEUIL-EN-VALLÉE POURSAC SAINT-COUTANT	SAINT-GEORGES SAINT-LAURENT-DE-CERIS TAIZÉ-AIZIE VIEUX-RUFFEC
---	--	--

AUGE

MARCILLAC-LANVILLE MONS	ROUILLAC VAL-D'AUGE	VERDILLE
----------------------------	------------------------	----------

AUME-COUTURE

AIGRE AMBERAC BARBEZIÈRES BESSE BRETTES ÉBRÉON EMPURÉ FOUQUEURE	LA MAGDELEINE LES GOURS LONGRÉ LUPSAULT MARCILLAC-LANVILLE MONS ORADOUR PAIZAY-NAUDOUIN-EMBOURIE	RANVILLE-BREUILLAUD SAINT-FRAIGNE SOUVIGNÉ THEIL-RABIER TUSSON VERDILLE VAL-D'AUGE
--	---	--

BIEF

BESSE CHARMÉ COURCOME EMPURÉ JUILLÉ	LA FAYE LIGNÉ LONNES LUXÉ RAIX	SALLES-DE-VILLEFAGNAN SOUVIGNÉ TUSSON TUZIE VILLEFAGNAN
---	--	---

NOUÈRE

ASNIÈRES-SUR-NOUERE DOUZAT ÉCHALLAT FLÉAC GENAC-BIGNAC	HIERSAC LINARS MARSAC ROUILLAC SAINT-AMANT-DE-NOUÈRE	SAINT-CYBARDEAUX SAINT-GENIS-D'HIERSAC SAINT-SATURNIN VAL-D'AUGE
--	--	---

NE

AMBLEVILLE	CONDÉON	POULLIGNAC
ANGEAC-CHAMPAGNE	COTEAUX-DU-BLANZACAIS	REIGNAC
ANGEDUC	CRITEUIL-LA -MAGDELEINE	SAINT-AULAIS-LA-CHAPELLE
ARS	DÉVIAT	SAINT-BONNET
BARBEZIEUX-SAINT-HILAIRE	ÉTRIAÇ	SAINT-FÉLIX
BARRET	GENTÉ	SAINT-FORT-SUR-LE-NÉ
BÉCHERESSE	GIMEUX	SAINT-MEDARD
BELLEVIGNE	GUIMPS	SAINT-PALAIS-DU-NÉ
BERNEUIL	JUILLAC-LE-COQ	SAINT-PREUIL
BESSAC	LADIVILLE	SAINTE-SOULINE
BONNEUIL	LAGARDE-SUR-LE-NÉ	SALLES-D'ANGLES
BRIE-SOUS-BARBEZIEUX	LIGNIERES-SONNEVILLE	SALLES-DE-BARBEZIEUX
BROSSAC	MERPINS	SEGONZAC
CHADURIE	MONTMOREAU	VAL-DES-VIGNES
CHALLIGNAC	NONAC	VERRIERES
CHAMPAGNE-VIGNY	ORIOILLES	VIGNOLLES
CHATEAUBERNARD	PASSIRAC	VOULGÉZAC
CHATIGNAC	PÉRIGNAC	
CHILLAC	PLASSAC-ROUFFIAC	

PÉRUSE

BERNAC	LA MAGDELEINE	SAINT-MARTIN-DU-CLOCHER
CONDAC	LES ADJOTS	THEIL-RABIER
LA CHÈVRERIE	LONDIGNY	VILLEFAGNAN
LA FAYE	MONTJEAN	VILLIERS-LE-ROUX
LA FORÊT-DE-TESSÉ	RUFFEC	

SUD-ANGOUMOIS

<u>ANGUIENNE</u>	<u>BOEME</u>	<u>CLAIX</u>
ANGOULÊME	BOISNÉ-LA-TUDE	CLAIX
DIRAC	CHADURIE	PLASSAC-ROUFFIAC
GARAT	FOUQUEBRUNE	ROULLET- SAINT- ESTÉPHE
PUYMOYEN	LA COURONNE	
SOYAUX	MAGNAC-LAVALLETTE-VILLARS	<u>LES EAUX-CLAIRES</u>
	MOUTHIERS-SUR-BOEME	ANGOULÊME
<u>LA CHARRAUD</u>	NERSAC	DIGNAC
DIGNAC	PLASSAC-ROUFFIAC	DIRAC
FOUQUEBRUNE	ROULLET-SAINT-ESTÉPHE	LA COURONNE
LA COURONNE	VOULGÉZAC	PUYMOYEN
MAGNAC-LAVALLETTE-VILLARS		SAINT-MICHEL
MOUTHIERS-SUR-BOEME		TORSAC
SAINT-MICHEL		VOEUIL-ET-GIGET
TORSAC		
VOEUIL-ET-GIGET		

SON-SONNETTE

AUNAC-SUR-CHARENTE	MOUTON	SAINT-SULPICE-DE-RUFFEC
BEAULIEU-SUR-SONNETTE	NANTEUIL-EN-VALLEE	SUAUX
CELLEFROUIN	NIEUIL	TERRES-DE-HAUTE-CHARENTE
CHASSIECQ	PARZAC	TURGON
COUTURE	SAINT-CIERS-SUR-BONNIEURE	VAL-DE-BONNIEURE
LA TACHE	SAINT-CLAUD	VALENCE
LE GRAND-MADIEU	SAINT-FRONT	VENTOUSE
LE VIEUX-CERIER	SAINT-GOURSON	
LUSSAC	SAINT-LAURENT-DE-CERIS	

CHARENTE-AMONT

AIGRE	JUILLÉ	RUFFEC
ALLOUE	LA CHAPELLE	SAINT-AMANT-DE-BOIXE
AMBÉRAC	LA FAYE	SAINT-COUTANT
AMBERNAC	LE BOUCHAGE	SAINT-GENIS-D'HIERSAC
ANSAC-SUR-VIENNE	LE LINDOIS	SAINT-GEORGES
ASNIÈRE-SUR-NOUÈRE	LES ADJOTS	SAINT-GOURSON
AUNAC-SUR-CHARENTE	LÉSIGNAC-DURAND	SAINT-GROUX
AUSSAC-VADALLE	LICHÈRES	SAINT-LAURENT-DE-CERIS
BALZAC	LIGNÉ	SAINT-QUENTIN-SUR-CHARENTE
BARRO	LONNES	SAINT-CYBARDEAUX
BENEST	LUXÉ	SAINT-YRIEIX-SUR-CHARENTE
BIOUSSAC	MAINE-DE-BOIXE	SALLES-DE-VILLEFAGNAN
CELLETES	MANOT	SAUVAGNAC
CHAMPNIERS	MANSLE	TAIZE-AIZIE
CHENON	MARCILLAC-LANVILLE	TERRES-DE-HAUTE-CHARENTE
CONDAC	MARSAC	TUSSON
COULONGES	MASSIGNAC	VARIS
COURCOME	MONTIGNAC-CHARENTE	VERNEUIL
COUTURE	MOUTON	VERTEUIL-SUR-CHARENTE
ÉPENÈDE	MOUTONNEAU	VERVANT
FLÉAC	MOUZON	VILLEGATS
FONTCLAIREAU	NANTEUIL-EN-VALLEE	VILLEJOUBERT
FONTENILLE	PLEUVILLE	VILLOGNON
FOUQUEURE	POURSAC	VINDELLE
GENAC-BIGNAC	PRÉSSIGNAC	VOUHARTE
GOND-PONTOUVRE	PUYREAUX	XAMBES
HIESSE	ROUILLAC	

CHARENTE-AVAL

ANGEAC-CHAMPAGNE	FLÉAC	ROUILLAC
ANGEAC-CHARENTE	FLEURAC	ROULLET-SAINT-ESTÈPHE
ANGOULÊME	FOUSSIGNAC	SAINT-BRICE
BASSAC	GENSAC-LA-PALLUE	SAINT-LAURENT-DE-COGNAC
BELLEVIGNE	GENTÉ	SAINT-MÊME-LES-CARRIERES
BIRAC	GRAVES-SAINT-AMANT	SAINT-MICHEL
BONNEUIL	HIERSAC	SAINT-PREUIL
BOURG-CHARENTE	JARNAC	SAINT-SATURNIN
BOUTEVILLE	JULIENNE	SAINT-SIMEUX
BOUTIERS-SAINT-TROJEAN	LA COURONNE	SAINT-SIMON
BRÉVILLE	LES METAIRIES	SAINT-YRIEIX-SUR-CHARENTE
CHAMPMILLON	LINARS	SAINTE-SÉVÈRE
CHASSORS	LOUZAC-SAINT-ANDRÉ	SEGONZAC
CHATEAUBERNARD	MAINXE-GONDEVILLE	SIGOGNE
CHATEAUNEUF-SUR-CHARENTE	MÉRIGNAC	SIREUIL
CERVES-RICHEMONT	MERPINS	TRIAAC-LAUTRAIT
CLAIX	MOSNAC	TROIS-PALIS
COGNAC	MOULIDARS	VAL-DES-VIGNES
DOUZAT	NERSAC	VAUX-ROUILLAC
ÉCHALLAT	NERCILLAC	VIBRAC
ÉTRIAAC	RÉPARSAC	

ANNEXE 2 Modalités de Gestion Particulières

Légende : Autorisation d'irriguer

Interdiction d'irriguer

TOURS D'EAU : BASSIN DE L'ARGENCE

applicables de 8H00 à 8H00

Identifiant Police de l'Eau	jeudi	vendredi	samedi	dimanche	lundi	mardi	mercredi
OUV-16-SU-AR-001							
OUV-16-SU-AR-004							
OUV-16-SU-AR-005							
OUV-16-SU-AR-006							
OUV-16-SU-AR-008							
OUV-16-SU-AR-009							
OUV-16-SU-AR-010							

TOURS D'EAU : BASSIN DE L'ARGENTOR-IZONNE

applicables de 12H00 à 12H00

Identifiant Police de l'Eau	Jeudi	Vendredi	Samedi	Dimanche	Lundi	Mardi	Mercredi
OUV-16-SU-AI-004							
OUV-16-SU-AI-005							

TOURS D'EAU : BASSIN DE LA NOUÈRE

applicables de 8H00 à 8H00

Identifiant Police de l'Eau	jeudi	vendredi	samedi	dimanche	lundi	mardi	mercredi
OUV-16-SU-NOU-001							
OUV-16-SU-NOU-002							
OUV-16-SU-NOU-003							
OUV-16-SU-NOU-004							
OUV-16-SU-NOU-006							
OUV-16-SU-NOU-007							
OUV-16-SU-NOU-009							
OUV-16-SU-NOU-011							
OUV-16-SU-NOU-012							
OUV-16-SU-NOU-013							

GROUPES DE PRÉLÈVEMENT : BASSIN CHARENTE AMONT

applicables de 8H00 à 8H00

GROUPES	Jeudi	Vendredi	Samedi	Dimanche	Lundi	Mardi	Mercredi
1							
2							
3							
4							
5							
6							
7							

Les Groupes de prélèvements du Bassin Charente-Amont sont listés ci-dessous :

GROUPE 1		
Identifiant PDE	Dept	CommunePointPrel
OUV-16-SU-CAND-032	16	ALLOUE
OUV-16-SU-CAND-012	16	AMBÉRAC
OUV-16-SU-CAND-031	16	AMBÉRAC
OUV-16-SU-CAND-051	16	AMBERNAC
OUV-16-SU-CAND-065	16	AMBÉRAC
OUV-16-SU-CAND-068	16	AMBÉRAC
OUV-16-SU-CAND-075	16	AMBÉRAC
OUV-16-SU-CAND-079	16	AMBÉRAC
OUV-16-SU-CAND-113	16	AMBÉRAC
OUV-16-SU-CAND-118	16	AMBÉRAC
OUV-16-SU-CAND-008	16	AUNAC-SUR-CHARENTE
OUV-16-SU-CAND-018	16	AUNAC-SUR-CHARENTE
OUV-16-SU-CAND-085	16	AUNAC-SUR-CHARENTE
OUV-16-SU-CAD-001	16	BALZAC
OUV-16-SU-CAD-004	16	BALZAC
OUV-16-SU-CAD-007	16	BALZAC
OUV-16-SU-CAD-011	16	BALZAC
OUV-16-SU-CAD-023	16	BARRO
OUV-16-SU-CAD-038	16	BARRO
OUV-16-SU-CAD-063	16	BIOUSSAC

GROUPE 2		
Identifiant PDE	Dept	CommunePointPrel
OUV-16-SU-CAND-083	16	CELLETES
OUV-16-SU-CAND-091	16	CELLETES
OUV-16-SU-CAND-101	16	CELLETES
OUV-86-SU-CA-811	86	CIVRAY
OUV-86-SU-CA-30	86	LIZANT
OUV-86-SU-CA-175	86	LIZANT
OUV-86-SU-CA-647	86	LIZANT
OUV-16-SU-CAD-012	16	MARSAC
OUV-16-SU-CAD-020	16	MARSAC
OUV-16-SU-CAD-022	16	MARSAC
OUV-16-SU-CAND-080	16	MASSIGNAC
OUV-16-SU-CAND-109	16	MASSIGNAC
OUV-16-SU-CAND-132	16	MASSIGNAC
OUV-16-SU-CAD-009	16	MONTIGNAC-SUR-CHARENTE
OUV-16-SU-CAND-064	16	MONTIGNAC-SUR-CHARENTE
OUV-16-SU-CAND-092	16	MONTIGNAC-SUR-CHARENTE
OUV-16-SU-CAND-093	16	MONTIGNAC-SUR-CHARENTE
OUV-16-SU-CAND-014	16	MOUTON
OUV-16-SU-CAND-020	16	MOUTON
OUV-16-SU-CAND-002	16	MOUTONNEAU
OUV-16-SU-CAND-049	16	MOUTONNEAU
OUV-16-SU-CAND-006	16	POURSAC
OUV-16-SU-CAND-043	16	POURSAC
OUV-16-SU-CAND-073	16	POURSAC
OUV-16-SU-CAND-100	16	POURSAC
OUV-16-SU-CAND-120	16	POURSAC
OUV-16-SU-CAND-069	16	PRESSIGNAC
OUV-16-SU-CAND-128	16	SAINT-CYBARDEAUX
OUV-86-SU-CA-558	86	SURIN
OUV-16-SU-CAND-052	16	VILLOGNON
OUV-16-SU-CAND-129	16	VILLOGNON

GROUPE 3		
Identifiant PDE	Dept	CommunePointPrel
OUV-86-SU-CA-395	86	ASNOIS
OUV-86-SU-CA-496	86	ASNOIS
OUV-86-SU-CA-542	86	ASNOIS
OUV-86-SU-CA-50	86	CHARROUX
OUV-86-SU-CA-87	86	CHARROUX
OUV-86-SU-CA-454	86	CHARROUX
OUV-86-SU-CA-502	86	CHARROUX
OUV-86-SU-CA-560	86	CHARROUX
OUV-86-SU-CA-799	86	CHARROUX
OUV-86-SU-CA-103	86	CHATAIN
OUV-86-SU-CA-305	86	CHATAIN
OUV-86-SU-CA-377	86	CHATAIN
OUV-86-SU-CA-548	86	CHATAIN
OUV-86-SU-CA-555	86	CHATAIN
OUV-86-SU-CA-797	86	CHATAIN
OUV-86-SU-CA-22	86	GENOUILLÉ
OUV-86-SU-CA-87	86	GENOUILLÉ
OUV-86-SU-CA-24	86	SAVIGNÉ
OUV-86-SU-CA-140	86	SAVIGNÉ
OUV-86-SU-CA-495	86	SAVIGNÉ
OUV-16-SU-CAND-076	16	VOUHARTE
OUV-16-SU-CAND-081	16	VOUHARTE
OUV-16-SU-CAND-118	16	VOUHARTE

GROUPE 4		
Identifiant PDE	Dept	CommunePointPrel
OUV-16-SU-CAND-078	16	LE LINDOIS
OUV-16-SU-CAND-003	16	LUXÉ
OUV-16-SU-CAND-046	16	LUXÉ
OUV-16-SU-CAND-054	16	LUXÉ
OUV-16-SU-CAND-095	16	LUXÉ
OUV-16-SU-CAND-096	16	LUXÉ
OUV-16-SU-CAND-097	16	LUXÉ
OUV-16-SU-CAND-108	16	LUXÉ
OUV-16-SU-CAND-115	16	LUXÉ
OUV-16-SU-CAND-074	16	MANSLE
OUV-86-SU-CA-96	86	SAINT-PIERRE-D'EXIDEUIL
OUV-86-SU-CA-111	86	SAINT-PIERRE-D'EXIDEUIL
OUV-86-SU-CA-584	86	SAINT-PIERRE-D'EXIDEUIL
OUV-86-SU-CA-631	86	SAINT-PIERRE-D'EXIDEUIL
OUV-86-SU-CA-660	86	SAINT-PIERRE-D'EXIDEUIL
OUV-86-SU-CA-782	86	SAINT-PIERRE-D'EXIDEUIL
OUV-86-SU-CA-784	86	SAINT-PIERRE-D'EXIDEUIL
OUV-16-SU-CAND-131	16	SAINT-QUENTIN-SUR-CHARENTE
OUV-16-SU-CAND-058	16	SAINT-QUENTIN-SUR-CHARENTE
OUV-16-SU-CAND-117	16	SAINT-QUENTIN-SUR-CHARENTE
OUV-16-SU-CAND-122	16	SAINT-QUENTIN-SUR-CHARENTE
OUV-86-SU-CA-373	86	SAINT-SAVIOL
OUV-16-SU-CAD-013	16	VINDELLE
OUV-16-SU-CAND-001	16	VINDELLE

GROUPE 5		
Identifiant PDE	Dept	CommunePointPrel
OUV-16-SU-CAND-008	16	CHENON
OUV-16-SU-CAND-089	16	CHENON
OUV-16-SU-CAND-112	16	CHENON
OUV-16-SU-CAND-036	16	FONTCLAIREAU
OUV-16-SU-CAND-004	16	FOUQUEURE
OUV-16-SU-CAND-054	16	FOUQUEURE
OUV-16-SU-CAND-110	16	FOUQUEURE
OUV-16-SU-CAND-016	16	LA CHAPELLE
OUV-16-SU-CAND-039	16	LA CHAPELLE
OUV-16-SU-CAND-065	16	LA CHAPELLE
OUV-16-SU-CAND-098	16	LA CHAPELLE
OUV-16-SU-CAND-099	16	LA CHAPELLE
OUV-16-SU-CAND-019	16	LICHERES
OUV-16-SU-CAND-029	16	LICHERES
OUV-16-SU-CAND-021	16	PUYRÉAUX
OUV-16-SU-CAND-007	16	SAINT-GROUX
OUV-16-SU-CAND-027	16	SAINT-GROUX
OUV-16-SU-CAND-037	16	SAINT-GROUX
OUV-16-SU-CAND-042	16	SAINT-GROUX
OUV-16-SU-CAND-124	16	TERRES-DE-HAUTE-CHARENTE
OUV-16-SU-CAND-126	16	TERRES-DE-HAUTE-CHARENTE
OUV-16-SU-CAND-132	16	VERNEUIL
OUV-86-SU-CA-421	86	VOULÈME
OUV-86-SU-CA-536	86	VOULÈME
OUV-86-SU-CA-633	86	VOULÈME
OUV-86-SU-CA-738	86	VOULÈME

GROUPE 6		
Identifiant PDE	Dept	CommunePointPrel
OUV-16-SU-CAND-048		CONDAC
OUV-16-SU-CAND-062		CONDAC
OUV-16-SU-CAND-071		CONDAC
OUV-16-SU-CAND-107		CONDAC
OUV-16-SU-CAND-111		CONDAC
OUV-16-SU-CAND-010		GENAC-BIGNAC
OUV-16-SU-CAND-016		GENAC-BIGNAC
OUV-16-SU-CAND-017		GENAC-BIGNAC
OUV-16-SU-CAND-028		GENAC-BIGNAC
OUV-16-SU-CAND-060		GENAC-BIGNAC
OUV-16-SU-CAND-072		GENAC-BIGNAC
OUV-16-SU-CAND-082		GENAC-BIGNAC
OUV-16-SU-CAND-086		GENAC-BIGNAC
OUV-16-SU-CAND-087		GENAC-BIGNAC
OUV-16-SU-CAND-105		GENAC-BIGNAC
OUV-16-SU-CAND-114		GENAC-BIGNAC
OUV-16-SU-CAND-119		GENAC-BIGNAC
OUV-16-SU-CAND-123		GENAC-BIGNAC
OUV-16-SU-CAND-127		GENAC-BIGNAC
OUV-16-SU-CAND-044		LÉSIGNAC-DURAND
OUV-16-SU-CAND-015		MARCILLAC-LANVILLE
OUV-16-SU-CAND-065		MARCILLAC-LANVILLE
OUV-16-SU-CAND-070		MARCILLAC-LANVILLE
OUV-16-SU-CAND-121		MARCILLAC-LANVILLE
OUV-16-SU-CAND-125		MARCILLAC-LANVILLE
OUV-16-SU-CAND-023		SAINT-YRIEIX-SUR-CHARENTE
OUV-16-SU-CAND-025		SAINT-YRIEIX-SUR-CHARENTE
OUV-16-SU-CAND-011		VERTEUIL-SUR-CHARENTE
OUV-16-SU-CAND-026		VERTEUIL-SUR-CHARENTE
OUV-16-SU-CAND-033		VERTEUIL-SUR-CHARENTE
OUV-16-SU-CAND-050		VERTEUIL-SUR-CHARENTE
OUV-16-SU-CAND-073		VERTEUIL-SUR-CHARENTE
OUV-16-SU-CAND-090		VERTEUIL-SUR-CHARENTE

GROUPE 7		
Identifiant PDE	Dept	CommunePointPrel
OUV-16-SU-CAND-034	16	SAINT-AMANT-DE-BOIXE
OUV-16-SU-CAND-061	16	SAINT-AMANT-DE-BOIXE
OUV-16-SU-CAND-076	16	SAINT-AMANT-DE-BOIXE
OUV-16-SU-CAND-025	16	TAIZÉ-AIZIE
OUV-16-SU-CAND-030	16	TAIZÉ-AIZIE
OUV-16-SU-CAND-041	16	TAIZÉ-AIZIE
OUV-16-SU-CAND-056	16	TAIZÉ-AIZIE
OUV-16-SU-CAND-066	16	TAIZÉ-AIZIE
OUV-16-SU-CAND-102	16	TAIZÉ-AIZIE
OUV-16-SU-CAND-104	16	TAIZÉ-AIZIE
OUV-16-SU-CAND-106	16	TAIZÉ-AIZIE
16-SU-CAD-002	16	VARS
16-SU-CAD-005	16	VARS
16-SU-CAD-006	16	VARS
16-SU-CAD-008	16	VARS
16-SU-CAD-014	16	VARS
16-SU-CAD-015	16	VARS
16-SU-CAD-018	16	VARS
16-SU-CAD-021	16	VARS
16-SU-CAD-027	16	VARS
16-SU-CAD-028	16	VARS

Direction Départementale des Territoires de la Charente

16-2019-08-26-001

AP-Restriction-Cogesteau-20190826

AP - Restrictions irrigation - Périmètre OUGC Cogesteau-20190826



PRÉFECTURE DE LA CHARENTE

Direction départementale des territoires
Service Eau-Environnement-Risques
Unité Eau & Agriculture-Chasse-Pêche

Arrêté n° réglementant temporairement les prélèvements d'eau pour irrigation effectués à partir des cours d'eau et de leur nappe d'accompagnement sur le bassin versant de la Charente du périmètre de l'OUGC COGEST'EAU dans le département de la Charente

**À afficher
Dès réception**

La Préfète de la Charente
Chevalier de l'Ordre National du Mérite

Vu le Code de l'Environnement et notamment les articles R 211-66 à R 211-74, concernant les zones d'alertes, la limitation des usages et les mesures qui peuvent être prises sur les zones de répartition des eaux ;

Vu le code général des collectivités territoriales, notamment les articles L 2212-1 et L 2212-2 relatifs aux pouvoirs généraux des maires en matière de police et l'article L 2215-1 relatif aux pouvoirs du représentant de l'État dans le département en matière de police ;

Vu le décret n° 2004-374 du 29 avril 2004 relatif aux pouvoirs des préfets, à l'organisation et à l'action des services de l'État dans les régions et les départements ;

Vu l'arrêté-cadre interdépartemental n°16-2019-03-06-004 du 6 mars 2019 délimitant les zones d'alertes et définissant les mesures de limitation ou de suspension provisoire des usages agricoles de l'eau du 1er avril au 31 octobre sur le bassin versant de la Charente où Cogest'Eau est désigné en tant qu'Organisme Unique de Gestion Collective (OUGC) pour faire face à une menace ou aux conséquences d'une sécheresse ou à un risque de pénurie ;

Vu l'arrêté interpréfectoral n°16-2019-04-01-003 du 1er avril 2019 délivrant l'homologation du plan annuel de répartition 2019-2020 à l'OUGC Cogest'Eau ;

Vu les notifications portant autorisation de prélèvement d'eau pour irrigation dans les cours d'eau et leur nappe d'accompagnement sur les sous-bassins du périmètre de l'OUGC Cogest'Eau délivrées à titres individuels pour la campagne 2019-2020 ;

Vu l'arrêté préfectoral n°16-2019-03-18-002 du 18 mars 2019 donnant délégation de signature à la directrice départementale des territoires de la Charente ;

Vu l'arrêté préfectoral n°16-2019-03-25-003 du 25 mars 2019 donnant délégation de signature à des cadres de la direction départementale des territoires de la Charente ;

Vu l'avis de la directrice départementale des territoires ;

Considérant que les dispositions de limitations des usages de l'eau sont rendues nécessaires pour la préservation de la santé, de la salubrité publique, de l'alimentation en eau potable des populations, des écosystèmes aquatiques et pour la protection des ressources en eau ;

Considérant l'évolution des débits des cours d'eau et le niveau des nappes aux stations et piézomètres de suivi prévus par les arrêtés-cadre interdépartementaux susvisés ;

Sur proposition de la directrice départementale des territoires,

A R R Ê T E

Article 1 :

L'évolution des niveaux piézométriques et des débits aux stations hydrométriques des bassins versants de la Charente entraîne la mise en œuvre de mesures de limitation des prélèvements d'eau dans les cours d'eau et de leur nappe d'accompagnement conformément aux dispositions prévues par l'arrêté-cadre interdépartemental susvisé.

Les volumes hebdomadaires sont plafonnés selon les % définis en fonction du seuil atteint et/ou selon les modalités de gestion particulières prescrites.

Les préleveurs sont soumis aux mesures de restriction prescrites dans le tableau ci-dessous :

Zones d'alerte	Indicateurs de référence	Niveau Restriction	Mesures de restriction (voir Art.2)	Date d'entrée en application
CHARENTE-AMONT <i>Fleuve Charente de sa source à Angoulême et certains affluents</i>	Station de Vindelle	Hors Alerte	Volume hebdo 7 % + 2 jours d'arrêt suivant 7 groupes de prélèvement	22/08/2019
ARGENTOR-IZONNE	Station de Poursac	Alerte	Volume hebdo 7 % + mise en place de tours d'eau	01/08/2019
PÉRUSE	Piézo de Sauzé-Vaussais <i>Les Jarriges</i>	Hors Alerte	Volume hebdo 10 %	22/08/2019
SON-SONNETTE	Station de Saint-Front	Hors Alerte	Volume hebdo 10 %	15/08/2019
BIEF	Piézo de Charmé <i>Bellicou</i>	Alerte	Volume hebdo 3 %	22/07/2019
AUME-COUTURE	Piézo de Aigre et Station Moulin de Gouge	Alerte	Volume hebdo 3 % + Interdiction d'irriguer de 8H00 à 8H00 mercredi, samedi, dimanche	22/08/2019
AUGE	Piézo de Montigné	Alerte Renforcée	Volume hebdo 3 % + Interdiction d'irriguer de 8H00 à 8H00 mercredi, vendredi, dimanche	08/08/2019
ARGENCE	Piézo de Balzac <i>Vouillac</i>	Alerte Renforcée	Volume hebdo 5 % + 1 jour d'arrêt suivant tours d'eau	01/08/2019
CHARENTE-AVAL <i>Fleuve Charente à l'aval d'Angoulême</i>	Station de Chaniers <i>Pont de Beillant</i>	Alerte Renforcée	Interdiction d'irriguer sauf cultures dérogatoires déclarées	22/08/2019
NOUÈRE	Piézo de Saint-Saturnin <i>Lunesse</i>	Alerte	Volume hebdo 5 % + 1 jour d'arrêt suivant tours d'eau	01/08/2019
SUD-ANGOUMOIS <i>Anguienne, Boème, Charraud, Claix, Eaux-Clares</i>	Station de Voeuil-et-Giget <i>(La Charraud)</i>	Hors Alerte	Volume hebdo 6 %	08/08/2019
NÉ	Station de Salle d'Angles <i>Station Les Perceptiers</i>	Crise	Interdiction d'irriguer	27/08/2019

Article 2 :

Les mesures de restrictions sont applicables à partir de 8H00 sur chaque sous-bassin à compter de la date mentionnée dans les lignes du tableau de l'article 1.

Les restrictions par % hebdomadaires prescrites sur chaque sous-bassins s'appliquent à tous les préleveurs-irrigants pour chaque période hebdomadaire, sauf :

- aux volumes autorisés globaux inférieurs à 5 000 m³ par exploitation sur une même unité hydrographique ;
- à l'arrosage des prairies ou luzerne sur les sous-bassins de l'Aume-Couture et de l'Auge.

La période hebdomadaire débute chaque jeudi à 8H00.

Les restrictions par groupes de prélèvement, tours d'eau et/ou jours d'interdiction d'irrigation s'appliquent à tous les préleveurs-irrigants, sauf aux cultures dérogatoires déclarées auprès de l'OUGC et listées à l'article 8 de l'arrêté cadre interdépartemental sus-visé.

Les cultures dérogatoires déclarées auprès de l'OUGC sont limitées à 200m³/ha.

Les sous-bassins de **Charente-Amont, Argence, Argenter-Izonne et Nouère** sont soumis aux modalités de gestion particulières par groupes de prélèvement ou tours d'eau définies en Annexe 2, en complément du % hebdomadaire notifié.

Article 3 :

Le précédent arrêté du 21 août 2019 mettant en œuvre les restrictions dans les communes sur ces sous-bassins hydrologiques concernés est abrogé à compter du 27 août 2019 à 8 heures.

Les mesures de restriction demeurent en vigueur tant que la prochaine observation de l'état de la ressource ne justifiera pas de mesure nouvelle. Elles feront le moment venu l'objet d'une abrogation.

En tout état de cause, elles prendront fin, sauf décision contraire le 31 octobre 2019 à minuit, date de fin de gestion étiage telle que prévue par l'arrêté-cadre interdépartemental susvisé.

Article 4 :

Les communes concernées par ces sous-bassins hydrographiques sont citées en annexe.

Article 5 :

Tout contrevenant au présent arrêté est passible de la peine d'amende prévue pour les contraventions de la 5^{ème} classe (article R 216-9 du code de l'environnement).

Article 6 :

Les permissionnaires ou leurs ayants-droit ne pourront prétendre à aucune indemnité ni dédommagement quelconque en raison des mesures précédents ou si, en raison d'une nouvelle baisse des débits d'étiage, l'administration reconnaît nécessaire de prendre, dans l'intérêt de la salubrité publique, de la police et de la répartition des eaux, des mesures qui les privent d'une manière temporaire ou définitive de tout ou partie des autorisations précédemment accordées.

Article 7 :

Les droits des tiers sont et demeurent expressément réservés.

Le présent arrêté peut faire l'objet, dans un délai de deux mois à compter de la date de notification, d'un recours gracieux auprès du préfet et/ou d'un recours contentieux auprès du tribunal administratif de Poitiers.

Un recours peut être déposé auprès du tribunal administratif de Poitiers sur l'application internet "Télérecours citoyens", en suivant les instructions disponibles à l'adresse suivante : www.telerecours.fr. Dans ce cas, des copies du recours n'ont pas nécessité d'être produites, un enregistrement immédiat étant assuré sans délai d'acheminement.

Ces recours n'ont pas d'effet suspensif sur l'exécution de la présente décision.

Article 8 :

La secrétaire générale de la préfecture, les sous-préfets d'arrondissement, les maires des communes concernées, le directeur départemental de la sécurité publique, le commandant du groupement de gendarmerie départementale, la directrice départementale des territoires, le chef du service départemental de l'Agence française pour la biodiversité, le chef du service départemental de l'Office National de la Chasse et de la Faune Sauvage sont chargés, chacun en ce qui le concerne, de l'exécution du présent arrêté.

Angoulême, le 26 août 2019
Pour la préfète et par délégation
La directrice départementale des territoires,



Bénédicte GENIN

ANNEXE 1

Listes des communes par zones d'alerte

ARGENCE

ANAIS AUSSAC-VADALLE BALZAC	BRIE CHAMPNIERS JAULDES	TOURRIERS VARS VILLEJOUBERT
-----------------------------------	-------------------------------	-----------------------------------

ARGENTOR-IZONNE

ALLOUE BENEST BIOUSSAC CHAMPAGNE-MOUTON LE BOUCHAGE	LE GRAND-MADIEU LE VIEUX-CERIER NANTEUIL-EN-VALLÉE POURSAC SAINT-COUTANT	SAINT-GEORGES SAINT-LAURENT-DE-CERIS TAIZÉ-AIZIE VIEUX-RUFFEC
---	--	--

AUGE

MARCILLAC-LANVILLE MONS	ROUILLAC VAL-D'AUGE	VERDILLE
----------------------------	------------------------	----------

AUME-COUTURE

AIGRE AMBERAC BARBEZIÈRES BESSE BRETTES ÉBRÉON EMPURÉ FOUQUEURE	LA MAGDELEINE LES GOURS LONGRÉ LUPSAULT MARCILLAC-LANVILLE MONS ORADOUR PAIZAY-NAUDOUIN-EMBOURIE	RANVILLE-BREUILLAUD SAINT-FRAIGNE SOUVIGNÉ THEIL-RABIER TUSSON VERDILLE VAL-D'AUGE
--	---	--

BIEF

BESSE CHARMÉ COURCOME EMPURÉ JUILLÉ	LA FAYE LIGNÉ LONNES LUXÉ RAIX	SALLES-DE-VILLEFAGNAN SOUVIGNÉ TUSSON TUZIE VILLEFAGNAN
---	--	---

NOUÈRE

ASNIÈRES-SUR-NOUERE DOUZAT ÉCHALLAT FLÉAC GENAC-BIGNAC	HIERSAC LINARS MARSAC ROUILLAC SAINT-AMANT-DE-NOUÈRE	SAINT-CYBARDEAUX SAINT-GENIS-D'HIERSAC SAINT-SATURNIN VAL-D'AUGE
--	--	---

NE

AMBLEVILLE	CONDÉON	POULLIGNAC
ANGEAC-CHAMPAGNE	COTEAUX-DU-BLANZACAIS	REIGNAC
ANGEDUC	CRITEUIL-LA -MAGDELEINE	SAINT-AULAIS-LA-CHAPELLE
ARS	DÉVIAT	SAINT-BONNET
BARBEZIEUX-SAINT-HILAIRE	ÉTRIAAC	SAINT-FÉLIX
BARRET	GENTÉ	SAINT-FORT-SUR-LE-NÉ
BÉCHERESSE	GIMEUX	SAINT-MEDARD
BELLEVIGNE	GUIMPS	SAINT-PALAIS-DU-NÉ
BERNEUIL	JUILLAC-LE-COQ	SAINT-PREUIL
BESSAC	LADIVILLE	SAINTE-SOULINE
BONNEUIL	LAGARDE-SUR-LE-NÉ	SALLES-D'ANGLES
BRIE-SOUS-BARBEZIEUX	LIGNIERES-SONNEVILLE	SALLES-DE-BARBEZIEUX
BROSSAC	MERPINS	SEGONZAC
CHADURIE	MONTMOREAU	VAL-DES-VIGNES
CHALLIGNAC	NONAC	VERRIERES
CHAMPAGNE-VIGNY	ORIOILLES	VIGNOLLES
CHATEAUBERNARD	PASSIRAC	VOULGÉZAC
CHATIGNAC	PÉRIGNAC	
CHILLAC	PLASSAC-ROUFFIAC	

PÉRUSE

BERNAC	LA MAGDELEINE	SAINT-MARTIN-DU-CLOCHER
CONDAC	LES ADJOTS	THEIL-RABIER
LA CHÈVRERIE	LONDIGNY	VILLEFAGNAN
LA FAYE	MONTJEAN	VILLIERS-LE-ROUX
LA FORÊT-DE-TESSÉ	RUFFEC	

SUD-ANGOUMOIS

<u>ANGUIENNE</u>	<u>BOEME</u>	<u>CLAIX</u>
ANGOULÊME	BOISNÉ-LA-TUDE	CLAIX
DIRAC	CHADURIE	PLASSAC-ROUFFIAC
GARAT	FOUQUEBRUNE	ROULLET- SAINT- ESTÉPHE
PUYMOYEN	LA COURONNE	
SOYAUX	MAGNAC-LAVALLETTE-VILLARS	<u>LES EAUX-CLAIRES</u>
	MOUTHIERS-SUR-BOEME	ANGOULÊME
<u>LA CHARRAUD</u>	NERSAC	DIGNAC
DIGNAC	PLASSAC-ROUFFIAC	DIRAC
FOUQUEBRUNE	ROULLET-SAINT-ESTÉPHE	LA COURONNE
LA COURONNE	VOULGÉZAC	PUYMOYEN
MAGNAC-LAVALLETTE-VILLARS		SAINT-MICHEL
MOUTHIERS-SUR-BOEME		TORSAC
SAINT-MICHEL		VOEUIL-ET-GIGET
TORSAC		
VOEUIL-ET-GIGET		

SON-SONNETTE

AUNAC-SUR-CHARENTE	MOUTON	SAINT-SULPICE-DE-RUFFEC
BEAULIEU-SUR-SONNETTE	NANTEUIL-EN-VALLEE	SUAUX
CELLEFROUIN	NIEUIL	TERRES-DE-HAUTE-CHARENTE
CHASSIECQ	PARZAC	TURGON
COUTURE	SAINT-CIERS-SUR-BONNIEURE	VAL-DE-BONNIEURE
LA TACHE	SAINT-CLAUD	VALENCE
LE GRAND-MADIEU	SAINT-FRONT	VENTOUSE
LE VIEUX-CERIER	SAINT-GOURSON	
LUSSAC	SAINT-LAURENT-DE-CERIS	

CHARENTE-AMONT

AIGRE	JUILLÉ	RUFFEC
ALLOUE	LA CHAPELLE	SAINT-AMANT-DE-BOIXE
AMBÉRAC	LA FAYE	SAINT-COUTANT
AMBERNAC	LE BOUCHAGE	SAINT-GENIS-D'HIERSAC
ANSAC-SUR-VIENNE	LE LINDOIS	SAINT-GEORGES
ASNIÈRE-SUR-NOUÈRE	LES ADJOTS	SAINT-GOURSON
AUNAC-SUR-CHARENTE	LÉSIGNAC-DURAND	SAINT-GROUX
AUSSAC-VADALLE	LICHÈRES	SAINT-LAURENT-DE-CERIS
BALZAC	LIGNÉ	SAINT-QUENTIN-SUR-CHARENTE
BARRO	LONNES	SAINT-CYBARDEAUX
BENEST	LUXÉ	SAINT-YRIEIX-SUR-CHARENTE
BIOUSSAC	MAINE-DE-BOIXE	SALLES-DE-VILLEFAGNAN
CELLETES	MANOT	SAUVAGNAC
CHAMPNIERS	MANSLE	TAIZE-AIZIE
CHENON	MARCILLAC-LANVILLE	TERRES-DE-HAUTE-CHARENTE
CONDAC	MARSAC	TUSSON
COULONGES	MASSIGNAC	VARIS
COURCOME	MONTIGNAC-CHARENTE	VERNEUIL
COUTURE	MOUTON	VERTEUIL-SUR-CHARENTE
ÉPENÈDE	MOUTONNEAU	VERVANT
FLÉAC	MOUZON	VILLEGATS
FONTCLAIREAU	NANTEUIL-EN-VALLEE	VILLEJOUBERT
FONTENILLE	PLEUVILLE	VILLOGNON
FOUQUEURE	POURSAC	VINDELLE
GENAC-BIGNAC	PRÉSSIGNAC	VOUHARTE
GOND-PONTOUVRE	PUYREAUX	XAMBES
HIESSE	ROUILLAC	

CHARENTE-AVAL

ANGEAC-CHAMPAGNE	FLÉAC	ROUILLAC
ANGEAC-CHARENTE	FLEURAC	ROULLET-SAINT-ESTÈPHE
ANGOULÊME	FOUSSIGNAC	SAINT-BRICE
BASSAC	GENSAC-LA-PALLUE	SAINT-LAURENT-DE-COGNAC
BELLEVIGNE	GENTÉ	SAINT-MÊME-LES-CARRIERES
BIRAC	GRAVES-SAINT-AMANT	SAINT-MICHEL
BONNEUIL	HIERSAC	SAINT-PREUIL
BOURG-CHARENTE	JARNAC	SAINT-SATURNIN
BOUTEVILLE	JULIENNE	SAINT-SIMEUX
BOUTIERS-SAINT-TROJEAN	LA COURONNE	SAINT-SIMON
BRÉVILLE	LES METAIRIES	SAINT-YRIEIX-SUR-CHARENTE
CHAMPMILLON	LINARS	SAINTE-SÉVÈRE
CHASSORS	LOUZAC-SAINT-ANDRÉ	SEGONZAC
CHATEAUBERNARD	MAINXE-GONDEVILLE	SIGOGNE
CHATEAUNEUF-SUR-CHARENTE	MÉRIGNAC	SIREUIL
CHERVES-RICHEMONT	MERPINS	TRIAAC-LAUTRAIT
CLAIX	MOSNAC	TROIS-PALIS
COGNAC	MOULIDARS	VAL-DES-VIGNES
DOUZAT	NERSAC	VAUX-ROUILLAC
ÉCHALLAT	NERCILLAC	VIBRAC
ÉTRIAAC	RÉPARSAC	

ANNEXE 2 Modalités de Gestion Particulières

Légende : Autorisation d'irriguer

Interdiction d'irriguer

TOURS D'EAU : BASSIN DE L'ARGENCE

applicables de 8H00 à 8H00

Identifiant Police de l'Eau	jeudi	vendredi	samedi	dimanche	lundi	mardi	mercredi
OUV-16-SU-AR-001							
OUV-16-SU-AR-004							
OUV-16-SU-AR-005							
OUV-16-SU-AR-006							
OUV-16-SU-AR-008							
OUV-16-SU-AR-009							
OUV-16-SU-AR-010							

TOURS D'EAU : BASSIN DE L'ARGENTOR-IZONNE

applicables de 12H00 à 12H00

Identifiant Police de l'Eau	Jeudi	Vendredi	Samedi	Dimanche	Lundi	Mardi	Mercredi
OUV-16-SU-AI-004							
OUV-16-SU-AI-005							

TOURS D'EAU : BASSIN DE LA NOUÈRE

applicables de 8H00 à 8H00

Identifiant Police de l'Eau	jeudi	vendredi	samedi	dimanche	lundi	mardi	mercredi
OUV-16-SU-NOU-001							
OUV-16-SU-NOU-002							
OUV-16-SU-NOU-003							
OUV-16-SU-NOU-004							
OUV-16-SU-NOU-006							
OUV-16-SU-NOU-007							
OUV-16-SU-NOU-009							
OUV-16-SU-NOU-011							
OUV-16-SU-NOU-012							
OUV-16-SU-NOU-013							

GROUPES DE PRÉLÈVEMENT : BASSIN CHARENTE AMONT

applicables de 8H00 à 8H00

GROUPES	Jeudi	Vendredi	Samedi	Dimanche	Lundi	Mardi	Mercredi
1							
2							
3							
4							
5							
6							
7							

Les Groupes de prélèvements du Bassin Charente-Amont sont listés ci-dessous :

GROUPE 1		
Identifiant PDE	Dept	CommunePointPrel
OUV-16-SU-CAND-032	16	ALLOUE
OUV-16-SU-CAND-012	16	AMBÉRAC
OUV-16-SU-CAND-031	16	AMBÉRAC
OUV-16-SU-CAND-051	16	AMBERNAC
OUV-16-SU-CAND-065	16	AMBÉRAC
OUV-16-SU-CAND-068	16	AMBÉRAC
OUV-16-SU-CAND-075	16	AMBÉRAC
OUV-16-SU-CAND-079	16	AMBÉRAC
OUV-16-SU-CAND-113	16	AMBÉRAC
OUV-16-SU-CAND-118	16	AMBÉRAC
OUV-16-SU-CAND-008	16	AUNAC-SUR-CHARENTE
OUV-16-SU-CAND-018	16	AUNAC-SUR-CHARENTE
OUV-16-SU-CAND-085	16	AUNAC-SUR-CHARENTE
OUV-16-SU-CAD-001	16	BALZAC
OUV-16-SU-CAD-004	16	BALZAC
OUV-16-SU-CAD-007	16	BALZAC
OUV-16-SU-CAD-011	16	BALZAC
OUV-16-SU-CAD-023	16	BARRO
OUV-16-SU-CAD-038	16	BARRO
OUV-16-SU-CAD-063	16	BIOUSSAC

GROUPE 2		
Identifiant PDE	Dept	CommunePointPrel
OUV-16-SU-CAND-083	16	CELLETES
OUV-16-SU-CAND-091	16	CELLETES
OUV-16-SU-CAND-101	16	CELLETES
OUV-86-SU-CA-811	86	CIVRAY
OUV-86-SU-CA-30	86	LIZANT
OUV-86-SU-CA-175	86	LIZANT
OUV-86-SU-CA-647	86	LIZANT
OUV-16-SU-CAD-012	16	MARSAC
OUV-16-SU-CAD-020	16	MARSAC
OUV-16-SU-CAD-022	16	MARSAC
OUV-16-SU-CAND-080	16	MASSIGNAC
OUV-16-SU-CAND-109	16	MASSIGNAC
OUV-16-SU-CAND-132	16	MASSIGNAC
OUV-16-SU-CAD-009	16	MONTIGNAC-SUR-CHARENTE
OUV-16-SU-CAND-064	16	MONTIGNAC-SUR-CHARENTE
OUV-16-SU-CAND-092	16	MONTIGNAC-SUR-CHARENTE
OUV-16-SU-CAND-093	16	MONTIGNAC-SUR-CHARENTE
OUV-16-SU-CAND-014	16	MOUTON
OUV-16-SU-CAND-020	16	MOUTON
OUV-16-SU-CAND-002	16	MOUTONNEAU
OUV-16-SU-CAND-049	16	MOUTONNEAU
OUV-16-SU-CAND-006	16	POURSAC
OUV-16-SU-CAND-043	16	POURSAC
OUV-16-SU-CAND-073	16	POURSAC
OUV-16-SU-CAND-100	16	POURSAC
OUV-16-SU-CAND-120	16	POURSAC
OUV-16-SU-CAND-069	16	PRESSIGNAC
OUV-16-SU-CAND-128	16	SAINT-CYBARDEAUX
OUV-86-SU-CA-558	86	SURIN
OUV-16-SU-CAND-052	16	VILLOGNON
OUV-16-SU-CAND-129	16	VILLOGNON

GROUPE 3		
Identifiant PDE	Dept	CommunePointPrel
OUV-86-SU-CA-395	86	ASNOIS
OUV-86-SU-CA-496	86	ASNOIS
OUV-86-SU-CA-542	86	ASNOIS
OUV-86-SU-CA-50	86	CHARROUX
OUV-86-SU-CA-87	86	CHARROUX
OUV-86-SU-CA-454	86	CHARROUX
OUV-86-SU-CA-502	86	CHARROUX
OUV-86-SU-CA-560	86	CHARROUX
OUV-86-SU-CA-799	86	CHARROUX
OUV-86-SU-CA-103	86	CHATAIN
OUV-86-SU-CA-305	86	CHATAIN
OUV-86-SU-CA-377	86	CHATAIN
OUV-86-SU-CA-548	86	CHATAIN
OUV-86-SU-CA-555	86	CHATAIN
OUV-86-SU-CA-797	86	CHATAIN
OUV-86-SU-CA-22	86	GENOUILLE
OUV-86-SU-CA-87	86	GENOUILLE
OUV-86-SU-CA-24	86	SAVIGNÉ
OUV-86-SU-CA-140	86	SAVIGNÉ
OUV-86-SU-CA-495	86	SAVIGNÉ
OUV-16-SU-CAND-076	16	VOUHARTE
OUV-16-SU-CAND-081	16	VOUHARTE
OUV-16-SU-CAND-118	16	VOUHARTE

GROUPE 4		
Identifiant PDE	Dept	CommunePointPrel
OUV-16-SU-CAND-078	16	LE LINDOIS
OUV-16-SU-CAND-003	16	LUXÉ
OUV-16-SU-CAND-046	16	LUXÉ
OUV-16-SU-CAND-054	16	LUXÉ
OUV-16-SU-CAND-095	16	LUXÉ
OUV-16-SU-CAND-096	16	LUXÉ
OUV-16-SU-CAND-097	16	LUXÉ
OUV-16-SU-CAND-108	16	LUXÉ
OUV-16-SU-CAND-115	16	LUXÉ
OUV-16-SU-CAND-074	16	MANSLE
OUV-86-SU-CA-96	86	SAINT-PIERRE-D'EXIDEUIL
OUV-86-SU-CA-111	86	SAINT-PIERRE-D'EXIDEUIL
OUV-86-SU-CA-584	86	SAINT-PIERRE-D'EXIDEUIL
OUV-86-SU-CA-631	86	SAINT-PIERRE-D'EXIDEUIL
OUV-86-SU-CA-660	86	SAINT-PIERRE-D'EXIDEUIL
OUV-86-SU-CA-782	86	SAINT-PIERRE-D'EXIDEUIL
OUV-86-SU-CA-784	86	SAINT-PIERRE-D'EXIDEUIL
OUV-16-SU-CAND-131	16	SAINT-QUENTIN-SUR-CHARENTE
OUV-16-SU-CAND-058	16	SAINT-QUENTIN-SUR-CHARENTE
OUV-16-SU-CAND-117	16	SAINT-QUENTIN-SUR-CHARENTE
OUV-16-SU-CAND-122	16	SAINT-QUENTIN-SUR-CHARENTE
OUV-86-SU-CA-373	86	SAINT-SAVIOL
OUV-16-SU-CAD-013	16	VINDELLE
OUV-16-SU-CAND-001	16	VINDELLE

GROUPE 5		
Identifiant PDE	Dept	CommunePointPrel
OUV-16-SU-CAND-008	16	CHENON
OUV-16-SU-CAND-089	16	CHENON
OUV-16-SU-CAND-112	16	CHENON
OUV-16-SU-CAND-036	16	FONTCLAIREAU
OUV-16-SU-CAND-004	16	FOUQUEURE
OUV-16-SU-CAND-054	16	FOUQUEURE
OUV-16-SU-CAND-110	16	FOUQUEURE
OUV-16-SU-CAND-016	16	LA CHAPELLE
OUV-16-SU-CAND-039	16	LA CHAPELLE
OUV-16-SU-CAND-065	16	LA CHAPELLE
OUV-16-SU-CAND-098	16	LA CHAPELLE
OUV-16-SU-CAND-099	16	LA CHAPELLE
OUV-16-SU-CAND-019	16	LICHERES
OUV-16-SU-CAND-029	16	LICHERES
OUV-16-SU-CAND-021	16	PUYRÉAUX
OUV-16-SU-CAND-007	16	SAINT-GROUX
OUV-16-SU-CAND-027	16	SAINT-GROUX
OUV-16-SU-CAND-037	16	SAINT-GROUX
OUV-16-SU-CAND-042	16	SAINT-GROUX
OUV-16-SU-CAND-124	16	TERRES-DE-HAUTE-CHARENTE
OUV-16-SU-CAND-126	16	TERRES-DE-HAUTE-CHARENTE
OUV-16-SU-CAND-132	16	VERNEUIL
OUV-86-SU-CA-421	86	VOULÈME
OUV-86-SU-CA-536	86	VOULÈME
OUV-86-SU-CA-633	86	VOULÈME
OUV-86-SU-CA-738	86	VOULÈME

GROUPE 6		
Identifiant PDE	Dept	CommunePointPrel
OUV-16-SU-CAND-048		CONDAC
OUV-16-SU-CAND-062		CONDAC
OUV-16-SU-CAND-071		CONDAC
OUV-16-SU-CAND-107		CONDAC
OUV-16-SU-CAND-111		CONDAC
OUV-16-SU-CAND-010		GENAC-BIGNAC
OUV-16-SU-CAND-016		GENAC-BIGNAC
OUV-16-SU-CAND-017		GENAC-BIGNAC
OUV-16-SU-CAND-028		GENAC-BIGNAC
OUV-16-SU-CAND-060		GENAC-BIGNAC
OUV-16-SU-CAND-072		GENAC-BIGNAC
OUV-16-SU-CAND-082		GENAC-BIGNAC
OUV-16-SU-CAND-086		GENAC-BIGNAC
OUV-16-SU-CAND-087		GENAC-BIGNAC
OUV-16-SU-CAND-105		GENAC-BIGNAC
OUV-16-SU-CAND-114		GENAC-BIGNAC
OUV-16-SU-CAND-119		GENAC-BIGNAC
OUV-16-SU-CAND-123		GENAC-BIGNAC
OUV-16-SU-CAND-127		GENAC-BIGNAC
OUV-16-SU-CAND-044		LÉSIGNAC-DURAND
OUV-16-SU-CAND-015		MARCILLAC-LANVILLE
OUV-16-SU-CAND-065		MARCILLAC-LANVILLE
OUV-16-SU-CAND-070		MARCILLAC-LANVILLE
OUV-16-SU-CAND-121		MARCILLAC-LANVILLE
OUV-16-SU-CAND-125		MARCILLAC-LANVILLE
OUV-16-SU-CAND-023		SAINT-YRIEIX-SUR-CHARENTE
OUV-16-SU-CAND-025		SAINT-YRIEIX-SUR-CHARENTE
OUV-16-SU-CAND-011		VERTEUIL-SUR-CHARENTE
OUV-16-SU-CAND-026		VERTEUIL-SUR-CHARENTE
OUV-16-SU-CAND-033		VERTEUIL-SUR-CHARENTE
OUV-16-SU-CAND-050		VERTEUIL-SUR-CHARENTE
OUV-16-SU-CAND-073		VERTEUIL-SUR-CHARENTE
OUV-16-SU-CAND-090		VERTEUIL-SUR-CHARENTE

GROUPE 7		
Identifiant PDE	Dept	CommunePointPrel
OUV-16-SU-CAND-034	16	SAINT-AMANT-DE-BOIXE
OUV-16-SU-CAND-061	16	SAINT-AMANT-DE-BOIXE
OUV-16-SU-CAND-076	16	SAINT-AMANT-DE-BOIXE
OUV-16-SU-CAND-025	16	TAIZÉ-AIZIE
OUV-16-SU-CAND-030	16	TAIZÉ-AIZIE
OUV-16-SU-CAND-041	16	TAIZÉ-AIZIE
OUV-16-SU-CAND-056	16	TAIZÉ-AIZIE
OUV-16-SU-CAND-066	16	TAIZÉ-AIZIE
OUV-16-SU-CAND-102	16	TAIZÉ-AIZIE
OUV-16-SU-CAND-104	16	TAIZÉ-AIZIE
OUV-16-SU-CAND-106	16	TAIZÉ-AIZIE
16-SU-CAD-002	16	VARS
16-SU-CAD-005	16	VARS
16-SU-CAD-006	16	VARS
16-SU-CAD-008	16	VARS
16-SU-CAD-014	16	VARS
16-SU-CAD-015	16	VARS
16-SU-CAD-018	16	VARS
16-SU-CAD-021	16	VARS
16-SU-CAD-027	16	VARS
16-SU-CAD-028	16	VARS

Direction Départementale des Territoires de la Charente

16-2019-08-27-002

AP-Restriction-Cogesteau-20190827

AP-Restriction-Cogesteau-20190827



PRÉFECTURE DE LA CHARENTE

Direction départementale des territoires
Service Eau-Environnement-Risques
Unité Eau & Agriculture-Chasse-Pêche

Arrêté n° réglementant temporairement les prélèvements d'eau pour irrigation effectués à partir des cours d'eau et de leur nappe d'accompagnement sur le bassin versant de la Charente du périmètre de l'OUGC COGEST'EAU dans le département de la Charente

**À afficher
Dès réception**

La Préfète de la Charente
Chevalier de l'Ordre National du Mérite

Vu le Code de l'Environnement et notamment les articles R 211-66 à R 211-74, concernant les zones d'alertes, la limitation des usages et les mesures qui peuvent être prises sur les zones de répartition des eaux ;

Vu le code général des collectivités territoriales, notamment les articles L 2212-1 et L 2212-2 relatifs aux pouvoirs généraux des maires en matière de police et l'article L 2215-1 relatif aux pouvoirs du représentant de l'État dans le département en matière de police ;

Vu le décret n° 2004-374 du 29 avril 2004 relatif aux pouvoirs des préfets, à l'organisation et à l'action des services de l'État dans les régions et les départements ;

Vu l'arrêté-cadre interdépartemental n°16-2019-03-06-004 du 6 mars 2019 délimitant les zones d'alertes et définissant les mesures de limitation ou de suspension provisoire des usages agricoles de l'eau du 1er avril au 31 octobre sur le bassin versant de la Charente où Cogest'Eau est désigné en tant qu'Organisme Unique de Gestion Collective (OUGC) pour faire face à une menace ou aux conséquences d'une sécheresse ou à un risque de pénurie ;

Vu l'arrêté interpréfectoral n°16-2019-04-01-003 du 1er avril 2019 délivrant l'homologation du plan annuel de répartition 2019-2020 à l'OUGC Cogest'Eau ;

Vu les notifications portant autorisation de prélèvement d'eau pour irrigation dans les cours d'eau et leur nappe d'accompagnement sur les sous-bassins du périmètre de l'OUGC Cogest'Eau délivrées à titres individuels pour la campagne 2019-2020 ;

Vu l'arrêté préfectoral n°16-2019-03-18-002 du 18 mars 2019 donnant délégation de signature à la directrice départementale des territoires de la Charente ;

Vu l'arrêté préfectoral n°16-2019-03-25-003 du 25 mars 2019 donnant délégation de signature à des cadres de la direction départementale des territoires de la Charente ;

Vu l'avis de la directrice départementale des territoires ;

Considérant que les dispositions de limitations des usages de l'eau sont rendues nécessaires pour la préservation de la santé, de la salubrité publique, de l'alimentation en eau potable des populations, des écosystèmes aquatiques et pour la protection des ressources en eau ;

Considérant l'évolution des débits des cours d'eau et le niveau des nappes aux stations et piézomètres de suivi prévus par les arrêtés-cadre interdépartementaux susvisés ;

Sur proposition de la directrice départementale des territoires,

A R R Ê T E

Article 1 :

L'évolution des niveaux piézométriques et des débits aux stations hydrométriques des bassins versants de la Charente entraîne la mise en œuvre de mesures de limitation des prélèvements d'eau dans les cours d'eau et de leur nappe d'accompagnement conformément aux dispositions prévues par l'arrêté-cadre interdépartemental susvisé.

Les volumes hebdomadaires sont plafonnés selon les % définis en fonction du seuil atteint et/ou selon les modalités de gestion particulières prescrites.

Les préleveurs sont soumis aux mesures de restriction prescrites dans le tableau ci-dessous :

Zones d'alerte	Indicateurs de référence	Niveau Restriction	Mesures de restriction (voir Art.2)	Date d'entrée en application
CHARENTE-AMONT <i>Fleuve Charente de sa source à Angoulême et certains affluents</i>	Station de Vindelle	Hors Alerte	Volume hebdo 5 % + 2 jours d'arrêt suivant 7 groupes de prélèvement	29/08/2019
ARGENTOR-IZONNE	Station de Poursac	Alerte Renforcée	Volume hebdo 5 % + mise en place de tours d'eau	29/08/2019
PÉRUSE	Piézo de Sauzé-Vaussais <i>Les Jarriges</i>	Hors Alerte	Volume hebdo 8 %	29/08/2019
SON-SONNETTE	Station de Saint-Front	Alerte Renforcée	Volume hebdo 5 %	29/08/2019
BIEF	Piézo de Charmé <i>Bellicou</i>	Alerte Renforcée	Volume hebdo 3 %	29/07/2019
AUME-COUTURE	Piézo de Aigre et Station Moulin de Gouge	Alerte	Volume hebdo 2 % + Interdiction d'irriguer de 8H00 à 8H00 mercredi, samedi, dimanche	29/08/2019
AUGE	Piézo de Montigné	Alerte Renforcée	Volume hebdo 3 % + Interdiction d'irriguer de 8H00 à 8H00 mercredi, vendredi, dimanche	08/08/2019
ARGENCE	Piézo de Balzac <i>Vouillac</i>	Alerte Renforcée	Volume hebdo 3 % + 2 jours d'arrêt suivant tours d'eau	29/08/2019
CHARENTE-AVAL <i>Fleuve Charente à l'aval d'Angoulême</i>	Station de Chaniers <i>Pont de Beillant</i>	Coupure	Interdiction d'irriguer sauf cultures dérogatoires déclarées	29/08/2019
NOUÈRE	Piézo de Saint-Saturnin <i>Lunesse</i>	Alerte Renforcée	Volume hebdo 3 % + 2 jours d'arrêt suivant tours d'eau	29/08/2019
SUD-ANGOUMOIS <i>Anguienne, Boème, Charraud, Claix, Eaux-Clares</i>	Station de Voeuil-et-Giget <i>(La Charraud)</i>	Alerte	Volume hebdo 5 %	29/08/2019
NÉ	Station de Salle d'Angles <i>Station Les Perceptiers</i>	Crise	Interdiction d'irriguer	27/08/2019

Article 2 :

Les mesures de restrictions sont applicables à partir de 8H00 sur chaque sous-bassin à compter de la date mentionnée dans les lignes du tableau de l'article 1.

Les restrictions par % hebdomadaires prescrites sur chaque sous-bassins s'appliquent à tous les préleveurs-irrigants pour chaque période hebdomadaire, sauf :

- aux volumes autorisés globaux inférieurs à 5 000 m³ par exploitation sur une même unité hydrographique ;
- à l'arrosage des prairies ou luzerne sur les sous-bassins de l'Aume-Couture et de l'Auge.

La période hebdomadaire débute chaque jeudi à 8H00.

Les restrictions par groupes de prélèvement, tours d'eau et/ou jours d'interdiction d'irrigation s'appliquent à tous les préleveurs-irrigants, sauf aux cultures dérogatoires déclarées auprès de l'OUGC et listées à l'article 8 de l'arrêté cadre interdépartemental sus-visé.

Les cultures dérogatoires déclarées auprès de l'OUGC sont limitées à 200m³/ha.

Les sous-bassins de **Charente-Amont, Argence, Argenteron-Izonne et Nouère** sont soumis aux modalités de gestion particulières par groupes de prélèvement ou tours d'eau définies en Annexe 2, en complément du % hebdomadaire notifié.

Article 3 :

Le précédent arrêté du 26 août 2019 mettant en œuvre les restrictions dans les communes sur ces sous-bassins hydrologiques concernés est abrogé à compter du 29 août 2019 à 8 heures.

Les mesures de restriction demeurent en vigueur tant que la prochaine observation de l'état de la ressource ne justifiera pas de mesure nouvelle. Elles feront le moment venu l'objet d'une abrogation.

En tout état de cause, elles prendront fin, sauf décision contraire le 31 octobre 2019 à minuit, date de fin de gestion étiage telle que prévue par l'arrêté-cadre interdépartemental susvisé.

Article 4 :

Les communes concernées par ces sous-bassins hydrographiques sont citées en annexe.

Article 5 :

Tout contrevenant au présent arrêté est passible de la peine d'amende prévue pour les contraventions de la 5ème classe (article R 216-9 du code de l'environnement).

Article 6 :

Les permissionnaires ou leurs ayants-droit ne pourront prétendre à aucune indemnité ni dédommagement quelconque en raison des mesures précédents ou si, en raison d'une nouvelle baisse des débits d'étiage, l'administration reconnaît nécessaire de prendre, dans l'intérêt de la salubrité publique, de la police et de la répartition des eaux, des mesures qui les privent d'une manière temporaire ou définitive de tout ou partie des autorisations précédemment accordées.

Article 7 :

Les droits des tiers sont et demeurent expressément réservés.

Le présent arrêté peut faire l'objet, dans un délai de deux mois à compter de la date de notification, d'un recours gracieux auprès du préfet et/ou d'un recours contentieux auprès du tribunal administratif de Poitiers.

Un recours peut être déposé auprès du tribunal administratif de Poitiers sur l'application internet "Télérecours citoyens", en suivant les instructions disponibles à l'adresse suivante : www.telerecours.fr. Dans ce cas, des copies du recours n'ont pas nécessité d'être produites, un enregistrement immédiat étant assuré sans délai d'acheminement.

Ces recours n'ont pas d'effet suspensif sur l'exécution de la présente décision.

Article 8 :

La secrétaire générale de la préfecture, les sous-préfets d'arrondissement, les maires des communes concernées, le directeur départemental de la sécurité publique, le commandant du groupement de gendarmerie départementale, la directrice départementale des territoires, le chef du service départemental de l'Agence française pour la biodiversité, le chef du service départemental de l'Office National de la Chasse et de la Faune Sauvage sont chargés, chacun en ce qui le concerne, de l'exécution du présent arrêté.

Angoulême, le 27 août 2019
Pour la préfète et par délégation
La directrice départementale des territoires,



Bénédicte GENIN

ANNEXE 1

Listes des communes par zones d'alerte

ARGENCE

ANAIS AUSSAC-VADALLE BALZAC	BRIE CHAMPNIERS JAULDES	TOURRIERS VARS VILLEJOUBERT
-----------------------------------	-------------------------------	-----------------------------------

ARGENTOR-IZONNE

ALLOUE BENEST BIOUSSAC CHAMPAGNE-MOUTON LE BOUCHAGE	LE GRAND-MADIEU LE VIEUX-CERIER NANTEUIL-EN-VALLÉE POURSAC SAINT-COUTANT	SAINT-GEORGES SAINT-LAURENT-DE-CERIS TAIZÉ-AIZIE VIEUX-RUFFEC
---	--	--

AUGE

MARCILLAC-LANVILLE MONS	ROUILLAC VAL-D'AUGE	VERDILLE
----------------------------	------------------------	----------

AUME-COUTURE

AIGRE AMBERAC BARBEZIÈRES BESSE BRETTES ÉBRÉON EMPURÉ FOUQUEURE	LA MAGDELEINE LES GOURS LONGRÉ LUPSAULT MARCILLAC-LANVILLE MONS ORADOUR PAIZAY-NAUDOUIN-EMBOURIE	RANVILLE-BREUILLAUD SAINT-FRAIGNE SOUVIGNÉ THEIL-RABIER TUSSON VERDILLE VAL-D'AUGE
--	---	--

BIEF

BESSE CHARMÉ COURCOME EMPURÉ JUILLÉ	LA FAYE LIGNÉ LONNES LUXÉ RAIX	SALLES-DE-VILLEFAGNAN SOUVIGNÉ TUSSON TUZIE VILLEFAGNAN
---	--	---

NOUÈRE

ASNIÈRES-SUR-NOUERE DOUZAT ÉCHALLAT FLÉAC GENAC-BIGNAC	HIERSAC LINARS MARSAC ROUILLAC SAINT-AMANT-DE-NOUÈRE	SAINT-CYBARDEAUX SAINT-GENIS-D'HIERSAC SAINT-SATURNIN VAL-D'AUGE
--	--	---

NE

AMBLEVILLE	CONDÉON	POULLIGNAC
ANGEAC-CHAMPAGNE	COTEAUX-DU-BLANZACAIS	REIGNAC
ANGEDUC	CRITEUIL-LA -MAGDELEINE	SAINT-AULAIS-LA-CHAPELLE
ARS	DÉVIAT	SAINT-BONNET
BARBEZIEUX-SAINT-HILAIRE	ÉTRIAÇ	SAINT-FÉLIX
BARRET	GENTÉ	SAINT-FORT-SUR-LE-NÉ
BÉCHERESSE	GIMEUX	SAINT-MEDARD
BELLEVIGNE	GUIMPS	SAINT-PALAIS-DU-NÉ
BERNEUIL	JUILLAC-LE-COQ	SAINT-PREUIL
BESSAC	LADIVILLE	SAINTE-SOULINE
BONNEUIL	LAGARDE-SUR-LE-NÉ	SALLES-D'ANGLES
BRIE-SOUS-BARBEZIEUX	LIGNIERES-SONNEVILLE	SALLES-DE-BARBEZIEUX
BROSSAC	MERPINS	SEGONZAC
CHADURIE	MONTMOREAU	VAL-DES-VIGNES
CHALLIGNAC	NONAC	VERRIERES
CHAMPAGNE-VIGNY	ORIOILLES	VIGNOLLES
CHATEAUBERNARD	PASSIRAC	VOULGÉZAC
CHATIGNAC	PÉRIGNAC	
CHILLAC	PLASSAC-ROUFFIAC	

PÉRUSE

BERNAC	LA MAGDELEINE	SAINT-MARTIN-DU-CLOCHER
CONDAC	LES ADJOTS	THEIL-RABIER
LA CHÈVRERIE	LONDIGNY	VILLEFAGNAN
LA FAYE	MONTJEAN	VILLIERS-LE-ROUX
LA FORÊT-DE-TESSÉ	RUFFEC	

SUD-ANGOUMOIS

<u>ANGUIENNE</u>	<u>BOEME</u>	<u>CLAIX</u>
ANGOULÊME	BOISNÉ-LA-TUDE	CLAIX
DIRAC	CHADURIE	PLASSAC-ROUFFIAC
GARAT	FOUQUEBRUNE	ROULLET- SAINT- ESTÉPHE
PUYMOYEN	LA COURONNE	
SOYAUX	MAGNAC-LAVALLETTE-VILLARS	<u>LES EAUX-CLAIRES</u>
	MOUTHIERS-SUR-BOEME	ANGOULÊME
<u>LA CHARRAUD</u>	NERSAC	DIGNAC
DIGNAC	PLASSAC-ROUFFIAC	DIRAC
FOUQUEBRUNE	ROULLET-SAINT-ESTÉPHE	LA COURONNE
LA COURONNE	VOULGÉZAC	PUYMOYEN
MAGNAC-LAVALLETTE-VILLARS		SAINT-MICHEL
MOUTHIERS-SUR-BOEME		TORSAC
SAINT-MICHEL		VOEUIL-ET-GIGET
TORSAC		
VOEUIL-ET-GIGET		

SON-SONNETTE

AUNAC-SUR-CHARENTE	MOUTON	SAINT-SULPICE-DE-RUFFEC
BEAULIEU-SUR-SONNETTE	NANTEUIL-EN-VALLEE	SUAUX
CELLEFROUIN	NIEUIL	TERRES-DE-HAUTE-CHARENTE
CHASSIECQ	PARZAC	TURGON
COUTURE	SAINT-CIERS-SUR-BONNIEURE	VAL-DE-BONNIEURE
LA TACHE	SAINT-CLAUD	VALENCE
LE GRAND-MADIEU	SAINT-FRONT	VENTOUSE
LE VIEUX-CERIER	SAINT-GOURSON	
LUSSAC	SAINT-LAURENT-DE-CERIS	

CHARENTE-AMONT

AIGRE	JUILLÉ	RUFFEC
ALLOUE	LA CHAPELLE	SAINT-AMANT-DE-BOIXE
AMBÉRAC	LA FAYE	SAINT-COUTANT
AMBERNAC	LE BOUCHAGE	SAINT-GENIS-D'HIERSAC
ANSAC-SUR-VIENNE	LE LINDOIS	SAINT-GEORGES
ASNIÈRE-SUR-NOUÈRE	LES ADJOTS	SAINT-GOURSON
AUNAC-SUR-CHARENTE	LÉSIGNAC-DURAND	SAINT-GROUX
AUSSAC-VADALLE	LICHÈRES	SAINT-LAURENT-DE-CERIS
BALZAC	LIGNÉ	SAINT-QUENTIN-SUR-CHARENTE
BARRO	LONNES	SAINT-CYBARDEAUX
BENEST	LUXÉ	SAINT-YRIEIX-SUR-CHARENTE
BIOUSSAC	MAINE-DE-BOIXE	SALLES-DE-VILLEFAGNAN
CELLETES	MANOT	SAUVAGNAC
CHAMPNIERS	MANSLE	TAIZE-AIZIE
CHENON	MARCILLAC-LANVILLE	TERRES-DE-HAUTE-CHARENTE
CONDAC	MARSAC	TUSSON
COULONGES	MASSIGNAC	VARIS
COURCOME	MONTIGNAC-CHARENTE	VERNEUIL
COUTURE	MOUTON	VERTEUIL-SUR-CHARENTE
ÉPENÈDE	MOUTONNEAU	VERVANT
FLÉAC	MOUZON	VILLEGATS
FONTCLAIREAU	NANTEUIL-EN-VALLEE	VILLEJOUBERT
FONTENILLE	PLEUVILLE	VILLOGNON
FOUQUEURE	POURSAC	VINDELLE
GENAC-BIGNAC	PRÉSSIGNAC	VOUHARTE
GOND-PONTOUVRE	PUYREAUX	XAMBES
HIESSE	ROUILLAC	

CHARENTE-AVAL

ANGEAC-CHAMPAGNE	FLÉAC	ROUILLAC
ANGEAC-CHARENTE	FLEURAC	ROULLET-SAINT-ESTÈPHE
ANGOULÊME	FOUSSIGNAC	SAINT-BRICE
BASSAC	GENSAC-LA-PALLUE	SAINT-LAURENT-DE-COGNAC
BELLEVIGNE	GENTÉ	SAINT-MÊME-LES-CARRIERES
BIRAC	GRAVES-SAINT-AMANT	SAINT-MICHEL
BONNEUIL	HIERSAC	SAINT-PREUIL
BOURG-CHARENTE	JARNAC	SAINT-SATURNIN
BOUTEVILLE	JULIENNE	SAINT-SIMEUX
BOUTIERS-SAINT-TROJEAN	LA COURONNE	SAINT-SIMON
BRÉVILLE	LES METAIRIES	SAINT-YRIEIX-SUR-CHARENTE
CHAMPMILLON	LINARS	SAINTE-SÉVÈRE
CHASSORS	LOUZAC-SAINT-ANDRÉ	SEGONZAC
CHATEAUBERNARD	MAINXE-GONDEVILLE	SIGOGNE
CHATEAUNEUF-SUR-CHARENTE	MÉRIGNAC	SIREUIL
CHERVES-RICHEMONT	MERPINS	TRIAAC-LAUTRAIT
CLAIX	MOSNAC	TROIS-PALIS
COGNAC	MOULIDARS	VAL-DES-VIGNES
DOUZAT	NERSAC	VAUX-ROUILLAC
ÉCHALLAT	NERCILLAC	VIBRAC
ÉTRIAAC	RÉPARSAC	

ANNEXE 2 Modalités de Gestion Particulières

Légende : Autorisation d'irriguer

Interdiction d'irriguer

TOURS D'EAU : BASSIN DE L'ARGENCE

2 jours d'arrêt applicables de 8H00 à 8H00

Identifiant Police de l'Eau	jeudi 8H00	vendredi 8H00	samedi 8H00	dimanche 8H00	lundi 8H00	mardi 8H00	mercredi 8H00
OUV-16-SU-AR-001							
OUV-16-SU-AR-004							
OUV-16-SU-AR-005							
OUV-16-SU-AR-006							
OUV-16-SU-AR-008							
OUV-16-SU-AR-009							
OUV-16-SU-AR-010							

TOURS D'EAU : BASSIN DE L'ARGENTOR-IZONNE

applicables de 12H00 à 12H00

Identifiant Police de l'Eau	Jeudi	Vendredi	Samedi	Dimanche	Lundi	Mardi	Mercredi
OUV-16-SU-AI-004							
OUV-16-SU-AI-005							

TOURS D'EAU : BASSIN DE LA NOUÈRE

2 jours d'arrêt applicables de 8H00 à 8H00

Identifiant Police de l'Eau	Jeudi 8H00	vendredi 8H00	samedi 8H00	dimanche 8H00	lundi 8H00	mardi 8H00	mercredi 8H00
OUV-16-SU-NOU-001							
OUV-16-SU-NOU-002							
OUV-16-SU-NOU-003							
OUV-16-SU-NOU-004							
OUV-16-SU-NOU-006							
OUV-16-SU-NOU-007							
OUV-16-SU-NOU-009							
OUV-16-SU-NOU-011							
OUV-16-SU-NOU-012							
OUV-16-SU-NOU-013							

GROUPES DE PRÉLÈVEMENT : BASSIN CHARENTE AMONT

applicables de 8H00 à 8H00

GROUPES	Jeudi	Vendredi	Samedi	Dimanche	Lundi	Mardi	Mercredi
1							
2							
3							
4							
5							
6							
7							

Les Groupes de prélèvements du Bassin Charente-Amont sont listés ci-dessous :

GROUPE 1		
Identifiant PDE	Dept	CommunePointPrel
OUV-16-SU-CAND-032	16	ALLOUE
OUV-16-SU-CAND-012	16	AMBÉRAC
OUV-16-SU-CAND-031	16	AMBÉRAC
OUV-16-SU-CAND-051	16	AMBERNAC
OUV-16-SU-CAND-065	16	AMBÉRAC
OUV-16-SU-CAND-068	16	AMBÉRAC
OUV-16-SU-CAND-075	16	AMBÉRAC
OUV-16-SU-CAND-079	16	AMBÉRAC
OUV-16-SU-CAND-113	16	AMBÉRAC
OUV-16-SU-CAND-118	16	AMBÉRAC
OUV-16-SU-CAND-008	16	AUNAC-SUR-CHARENTE
OUV-16-SU-CAND-018	16	AUNAC-SUR-CHARENTE
OUV-16-SU-CAND-085	16	AUNAC-SUR-CHARENTE
OUV-16-SU-CAD-001	16	BALZAC
OUV-16-SU-CAD-004	16	BALZAC
OUV-16-SU-CAD-007	16	BALZAC
OUV-16-SU-CAD-011	16	BALZAC
OUV-16-SU-CAD-023	16	BARRO
OUV-16-SU-CAD-038	16	BARRO
OUV-16-SU-CAD-063	16	BIOUSSAC

GROUPE 2		
Identifiant PDE	Dept	CommunePointPrel
OUV-16-SU-CAND-083	16	CELLETES
OUV-16-SU-CAND-091	16	CELLETES
OUV-16-SU-CAND-101	16	CELLETES
OUV-86-SU-CA-811	86	CIVRAY
OUV-86-SU-CA-30	86	LIZANT
OUV-86-SU-CA-175	86	LIZANT
OUV-86-SU-CA-647	86	LIZANT
OUV-16-SU-CAD-012	16	MARSAC
OUV-16-SU-CAD-020	16	MARSAC
OUV-16-SU-CAD-022	16	MARSAC
OUV-16-SU-CAND-080	16	MASSIGNAC
OUV-16-SU-CAND-109	16	MASSIGNAC
OUV-16-SU-CAND-132	16	MASSIGNAC
OUV-16-SU-CAD-009	16	MONTIGNAC-SUR-CHARENTE
OUV-16-SU-CAND-064	16	MONTIGNAC-SUR-CHARENTE
OUV-16-SU-CAND-092	16	MONTIGNAC-SUR-CHARENTE
OUV-16-SU-CAND-093	16	MONTIGNAC-SUR-CHARENTE
OUV-16-SU-CAND-014	16	MOUTON
OUV-16-SU-CAND-020	16	MOUTON
OUV-16-SU-CAND-002	16	MOUTONNEAU
OUV-16-SU-CAND-049	16	MOUTONNEAU
OUV-16-SU-CAND-006	16	POURSAC
OUV-16-SU-CAND-043	16	POURSAC
OUV-16-SU-CAND-073	16	POURSAC
OUV-16-SU-CAND-100	16	POURSAC
OUV-16-SU-CAND-120	16	POURSAC
OUV-16-SU-CAND-069	16	PRESSIGNAC
OUV-16-SU-CAND-128	16	SAINT-CYBARDEAUX
OUV-86-SU-CA-558	86	SURIN
OUV-16-SU-CAND-052	16	VILLOGNON
OUV-16-SU-CAND-129	16	VILLOGNON

GROUPE 3		
Identifiant PDE	Dept	CommunePointPrel
OUV-86-SU-CA-395	86	ASNOIS
OUV-86-SU-CA-496	86	ASNOIS
OUV-86-SU-CA-542	86	ASNOIS
OUV-86-SU-CA-50	86	CHARROUX
OUV-86-SU-CA-87	86	CHARROUX
OUV-86-SU-CA-454	86	CHARROUX
OUV-86-SU-CA-502	86	CHARROUX
OUV-86-SU-CA-560	86	CHARROUX
OUV-86-SU-CA-799	86	CHARROUX
OUV-86-SU-CA-103	86	CHATAIN
OUV-86-SU-CA-305	86	CHATAIN
OUV-86-SU-CA-377	86	CHATAIN
OUV-86-SU-CA-548	86	CHATAIN
OUV-86-SU-CA-555	86	CHATAIN
OUV-86-SU-CA-797	86	CHATAIN
OUV-86-SU-CA-22	86	GENOUILLE
OUV-86-SU-CA-87	86	GENOUILLE
OUV-86-SU-CA-24	86	SAVIGNÉ
OUV-86-SU-CA-140	86	SAVIGNÉ
OUV-86-SU-CA-495	86	SAVIGNÉ
OUV-16-SU-CAND-076	16	VOUHARTE
OUV-16-SU-CAND-081	16	VOUHARTE
OUV-16-SU-CAND-118	16	VOUHARTE

GROUPE 4		
Identifiant PDE	Dept	CommunePointPrel
OUV-16-SU-CAND-078	16	LE LINDOIS
OUV-16-SU-CAND-003	16	LUXÉ
OUV-16-SU-CAND-046	16	LUXÉ
OUV-16-SU-CAND-054	16	LUXÉ
OUV-16-SU-CAND-095	16	LUXÉ
OUV-16-SU-CAND-096	16	LUXÉ
OUV-16-SU-CAND-097	16	LUXÉ
OUV-16-SU-CAND-108	16	LUXÉ
OUV-16-SU-CAND-115	16	LUXÉ
OUV-16-SU-CAND-074	16	MANSLE
OUV-86-SU-CA-96	86	SAINT-PIERRE-D'EXIDEUIL
OUV-86-SU-CA-111	86	SAINT-PIERRE-D'EXIDEUIL
OUV-86-SU-CA-584	86	SAINT-PIERRE-D'EXIDEUIL
OUV-86-SU-CA-631	86	SAINT-PIERRE-D'EXIDEUIL
OUV-86-SU-CA-660	86	SAINT-PIERRE-D'EXIDEUIL
OUV-86-SU-CA-782	86	SAINT-PIERRE-D'EXIDEUIL
OUV-86-SU-CA-784	86	SAINT-PIERRE-D'EXIDEUIL
OUV-16-SU-CAND-131	16	SAINT-QUENTIN-SUR-CHARENTE
OUV-16-SU-CAND-058	16	SAINT-QUENTIN-SUR-CHARENTE
OUV-16-SU-CAND-117	16	SAINT-QUENTIN-SUR-CHARENTE
OUV-16-SU-CAND-122	16	SAINT-QUENTIN-SUR-CHARENTE
OUV-86-SU-CA-373	86	SAINT-SAVIOL
OUV-16-SU-CAD-013	16	VINDELLE
OUV-16-SU-CAND-001	16	VINDELLE

GROUPE 5		
Identifiant PDE	Dept	CommunePointPrel
OUV-16-SU-CAND-008	16	CHENON
OUV-16-SU-CAND-089	16	CHENON
OUV-16-SU-CAND-112	16	CHENON
OUV-16-SU-CAND-036	16	FONTCLAIREAU
OUV-16-SU-CAND-004	16	FOUQUEURE
OUV-16-SU-CAND-054	16	FOUQUEURE
OUV-16-SU-CAND-110	16	FOUQUEURE
OUV-16-SU-CAND-016	16	LA CHAPELLE
OUV-16-SU-CAND-039	16	LA CHAPELLE
OUV-16-SU-CAND-065	16	LA CHAPELLE
OUV-16-SU-CAND-098	16	LA CHAPELLE
OUV-16-SU-CAND-099	16	LA CHAPELLE
OUV-16-SU-CAND-019	16	LICHERES
OUV-16-SU-CAND-029	16	LICHERES
OUV-16-SU-CAND-021	16	PUYRÉAUX
OUV-16-SU-CAND-007	16	SAINT-GROUX
OUV-16-SU-CAND-027	16	SAINT-GROUX
OUV-16-SU-CAND-037	16	SAINT-GROUX
OUV-16-SU-CAND-042	16	SAINT-GROUX
OUV-16-SU-CAND-124	16	TERRES-DE-HAUTE-CHARENTE
OUV-16-SU-CAND-126	16	TERRES-DE-HAUTE-CHARENTE
OUV-16-SU-CAND-132	16	VERNEUIL
OUV-86-SU-CA-421	86	VOULÈME
OUV-86-SU-CA-536	86	VOULÈME
OUV-86-SU-CA-633	86	VOULÈME
OUV-86-SU-CA-738	86	VOULÈME

GROUPE 6		
Identifiant PDE	Dept	CommunePointPrel
OUV-16-SU-CAND-048		CONDAC
OUV-16-SU-CAND-062		CONDAC
OUV-16-SU-CAND-071		CONDAC
OUV-16-SU-CAND-107		CONDAC
OUV-16-SU-CAND-111		CONDAC
OUV-16-SU-CAND-010		GENAC-BIGNAC
OUV-16-SU-CAND-016		GENAC-BIGNAC
OUV-16-SU-CAND-017		GENAC-BIGNAC
OUV-16-SU-CAND-028		GENAC-BIGNAC
OUV-16-SU-CAND-060		GENAC-BIGNAC
OUV-16-SU-CAND-072		GENAC-BIGNAC
OUV-16-SU-CAND-082		GENAC-BIGNAC
OUV-16-SU-CAND-086		GENAC-BIGNAC
OUV-16-SU-CAND-087		GENAC-BIGNAC
OUV-16-SU-CAND-105		GENAC-BIGNAC
OUV-16-SU-CAND-114		GENAC-BIGNAC
OUV-16-SU-CAND-119		GENAC-BIGNAC
OUV-16-SU-CAND-123		GENAC-BIGNAC
OUV-16-SU-CAND-127		GENAC-BIGNAC
OUV-16-SU-CAND-044		LÉSIGNAC-DURAND
OUV-16-SU-CAND-015		MARCILLAC-LANVILLE
OUV-16-SU-CAND-065		MARCILLAC-LANVILLE
OUV-16-SU-CAND-070		MARCILLAC-LANVILLE
OUV-16-SU-CAND-121		MARCILLAC-LANVILLE
OUV-16-SU-CAND-125		MARCILLAC-LANVILLE
OUV-16-SU-CAND-023		SAINT-YRIEIX-SUR-CHARENTE
OUV-16-SU-CAND-025		SAINT-YRIEIX-SUR-CHARENTE
OUV-16-SU-CAND-011		VERTEUIL-SUR-CHARENTE
OUV-16-SU-CAND-026		VERTEUIL-SUR-CHARENTE
OUV-16-SU-CAND-033		VERTEUIL-SUR-CHARENTE
OUV-16-SU-CAND-050		VERTEUIL-SUR-CHARENTE
OUV-16-SU-CAND-073		VERTEUIL-SUR-CHARENTE
OUV-16-SU-CAND-090		VERTEUIL-SUR-CHARENTE

GROUPE 7		
Identifiant PDE	Dept	CommunePointPrel
OUV-16-SU-CAND-034	16	SAINT-AMANT-DE-BOIXE
OUV-16-SU-CAND-061	16	SAINT-AMANT-DE-BOIXE
OUV-16-SU-CAND-076	16	SAINT-AMANT-DE-BOIXE
OUV-16-SU-CAND-025	16	TAIZÉ-AIZIE
OUV-16-SU-CAND-030	16	TAIZÉ-AIZIE
OUV-16-SU-CAND-041	16	TAIZÉ-AIZIE
OUV-16-SU-CAND-056	16	TAIZÉ-AIZIE
OUV-16-SU-CAND-066	16	TAIZÉ-AIZIE
OUV-16-SU-CAND-102	16	TAIZÉ-AIZIE
OUV-16-SU-CAND-104	16	TAIZÉ-AIZIE
OUV-16-SU-CAND-106	16	TAIZÉ-AIZIE
16-SU-CAD-002	16	VARS
16-SU-CAD-005	16	VARS
16-SU-CAD-006	16	VARS
16-SU-CAD-008	16	VARS
16-SU-CAD-014	16	VARS
16-SU-CAD-015	16	VARS
16-SU-CAD-018	16	VARS
16-SU-CAD-021	16	VARS
16-SU-CAD-027	16	VARS
16-SU-CAD-028	16	VARS

Direction Départementale des Territoires de la Charente

16-2019-08-14-002

AP-Restriction-IsleDronne-20190814

AP-Restrictions irrigation - Périmètre OUGC IsleDronne-20190814



PRÉFECTURE DE LA CHARENTE

Direction départementale des territoires
Service Eau-Environnement-Risques
Unité Eau-Agriculture-Chasse-Pêche

Arrêté n°
réglementant l'utilisation des prélèvements d'eau pour irrigation effectués à partir des cours d'eau
et de leur nappe d'accompagnement dans le département de la Charente,
sur le périmètre du sous-bassin Isle-Dronne, où la Chambre d'Agriculture de Dordogne
est désignée en tant qu'Organisme Unique de Gestion Collective

**À afficher
dès réception**

La Préfète de la Charente
Chevalier de l'Ordre National du Mérite

Vu le Code de l'Environnement et notamment les articles R 211-66 à R211-74, concernant les zones d'alertes, la limitation des usages et les mesures qui peuvent être prises sur les zones de répartition des eaux ;

Vu le code général des collectivités territoriales, notamment les articles L 2212-1 et L 2212-2 relatifs aux pouvoirs généraux des maires en matière de police et l'article L 2215-1 relatif aux pouvoirs du représentant de l'État dans le département en matière de police ;

Vu le décret n° 2004-374 du 29 avril 2004 relatif aux pouvoirs des préfets, à l'organisation et à l'action des services de l'État dans les régions et les départements ;

Vu l'arrêté-cadre départemental n°16-2019-03-06-005 du 6 mars 2019 délimitant les zones d'alertes et définissant les mesures de limitation ou de suspension provisoire des usages agricoles de l'eau du 1er avril au 31 octobre 2018 sur le périmètre du sous-bassin Isle-Dronne, dans le département de la Charente, où la Chambre d'Agriculture de Dordogne est désignée en tant qu'Organisme Unique de Gestion Collective (OUGC) pour faire face à une menace ou aux conséquences d'une sécheresse ou à un risque de pénurie ;

Vu l'arrêté préfectoral n°16-2019-03-18-002 du 18 mars 2019 donnant délégation de signature à la directrice départementale des territoires de la Charente ;

Vu l'arrêté préfectoral n°16-2019-03-25-003 du 25 mars 2019 donnant délégation ou subdélégation de signature à des cadres de la direction départementale des territoires de la Charente ;

Considérant que les dispositions de limitations des usages de l'eau sont rendues nécessaires pour la préservation de la santé, de la salubrité publique, de l'alimentation en eau potable des populations, des écosystèmes aquatiques et pour la protection des ressources en eau ;

Considérant l'évolution des débits des cours d'eau et le niveau des nappes aux stations, piézomètres et échelles limnimétriques de suivi prévus par l'arrêté-cadre susvisé ;

Sur proposition de la directrice départementale des territoires ;

A R R Ê T E

Article 1

L'évolution des niveaux et des débits aux stations piézométriques et hydrométriques du bassin versant Isle-Dronne entraîne la mise en œuvre de mesures de limitation des prélèvements d'eau dans les cours d'eau et de leur nappe d'accompagnement conformément aux dispositions prévues par l'arrêté-cadre départemental susvisé.

Les préleveurs sont soumis aux mesures de restriction prescrites dans le tableau ci-dessous :

Unités hydrographiques gérées par volumes hebdomadaires

Zones d'alerte	Indicateurs de référence	Niveau Restriction	Mesures de restriction (voir Art. 2)	Date d'entrée en application
VOULTRON	Blanzaguet-Saint-Cybard <i>Limni.</i> <i>Pont de La Chaussade</i>	Hors Alerte	Mesure préventive : Volume hebdo 7 % du volume autorisé estival	01/08/2019

Unité hydrographique gérée par gestion horaire :

Zones d'alerte	Indicateurs de référence	Niveau Restriction	Mesures de restriction (voir Art. 2)	Date d'entrée en application
AUZONNE	Nabinaud <i>Limni.</i> <i>Pont de l'Auzonne</i>	Coupure	Interdiction d'irriguer <i>(Sauf cultures dérogatoires déclarées)</i>	25/07/2019
DRONNE-AVAL	Station Bonnes	Hors Alerte		
LIZONNE	Saint-Séverin <i>Station Le Marchais</i>	Alerte Renforcée	Interdiction d'irriguer 3,5 jour/7 suivant tours d'eau <i>(cf annexe 2)</i>	16/08/2019
TUDE	Médillac <i>Station</i> <i>Pont de Corps</i>	Coupure	Interdiction d'irriguer <i>(Sauf cultures dérogatoires déclarées)</i>	13/07/2019
ISLE-AVAL <i>(Poussonne-Palais-Lary)</i>	Martron <i>Limni.</i> <i>Moulin de Brioleau</i>	Alerte renforcée	Interdiction d'irriguer 5 jours/7 <i>lundi, mercredi, vendredi,</i> <i>samedi, dimanche</i>	10/07/2019

Article 2

Les restrictions sont applicables à partir de 8H00 sur chaque sous-bassin à compter de la date mentionnée dans les lignes du tableau de l'article 1.

Les restrictions par % hebdomadaires prescrites sur le sous-bassin du **Voultron** s'appliquent à tous les préleveurs-irrigants pour chaque période hebdomadaire. La période hebdomadaire débute chaque jeudi à 8H00.

Le sous-bassin de la **Lizonne** est soumis aux modalités de gestion particulières par Tours d'eau définies en Annexe 2.

Article 3

Le précédent arrêté du 31 juillet 2019 mettant en œuvre les restrictions dans les communes sur ces sous-bassins hydrologiques concernés est abrogé à compter du 16 août 2019 à 8 heures.

Ces mesures de restriction demeurent en vigueur tant que la prochaine observation de l'état de la ressource ne justifiera pas de mesure nouvelle. Elles feront le moment venu l'objet d'un arrêté d'abrogation.

En tout état de cause, elles prendront fin, sauf décision contraire le 31 octobre 2019 à minuit, date de fin de gestion de la période de printemps telle que prévue par les arrêtés-cadre interdépartementaux susvisés.

Article 4

Les communes concernées par ces sous-bassins hydrographiques sont citées en annexe 1.

Article 5

Tout contrevenant au présent arrêté est passible de la peine d'amende prévue pour les contraventions de la 5ème classe (article R 216-9 du code de l'environnement).

Article 6

Les permissionnaires ou leurs ayants-droit ne pourront prétendre à aucune indemnité ni dédommagement quelconque en raison des mesures précédents ou si, en raison d'une nouvelle baisse des débits d'étiage, l'administration reconnaît nécessaire de prendre, dans l'intérêt de la salubrité publique, de la police et de la répartition des eaux, des mesures qui les privent d'une manière temporaire ou définitive de tout ou partie des autorisations précédemment accordées.

Article 7

Les droits des tiers sont et demeurent expressément réservés.

Le présent arrêté peut faire l'objet, dans un délai de deux mois à compter de la date de notification, d'un recours gracieux auprès du préfet et/ou d'un recours contentieux auprès du tribunal administratif de Poitiers.

Un recours peut être déposé auprès du tribunal administratif de Poitiers sur l'application internet "Télérecours citoyens", en suivant les instructions disponibles à l'adresse suivante : www.telerecours.fr. Dans ce cas, des copies du recours n'ont pas nécessité d'être produites, un enregistrement immédiat étant assuré sans délai d'acheminement.

Ces recours n'ont pas d'effet suspensif sur l'exécution de la présente décision.

Article 8

La secrétaire générale de la préfecture, les sous-préfets d'arrondissement, les maires des communes concernées, le directeur départemental de la sécurité publique, le commandant du groupement de gendarmerie départementale, la directrice départementale des territoires, le chef du service départemental de l'Agence française de la biodiversité, le chef du service départemental de l'Office national de la chasse et de la faune sauvage sont chargés, chacun en ce qui le concerne, de l'exécution du présent arrêté.

Angoulême, le 14 août 2019
Pour la préfète et par délégation
La directrice départementale des territoires,



Benoît PREVOST-REVOL

ANNEXE 1

Listes des communes par zones d'alerte

1. AUZONNE

BORS-DE-MONTMOREAU	MONTMOREAU	PILLAC
JUIGNAC	NABINAUD	SAINT-SEVERIN
MONTIGNAC-LE-COQ	PALLUAUD	SALLES-LAVALETTE

2. DRONNE-AVAL

AUBETERRE	LES ESSARDS	RIOUX-MARTIN	SAINT-SEVERIN
BAZAC	MEDILLAC	ROUFFIAC	SAUVIGNAC
BONNES	NABINAUD	SAINT-AVIT	YVIERS
CHALAIS	ORIVAL	SAINT-QUENTIN-DE-CHALAIS	
LAPRADE	PILLAC	SAINT-ROMAIN	

3. LIZONNE-RONSENAC

BLANZAGUET-SAINT-CYBARD	GARDES-LE-PONTAROUX	MONTMOREAU	VAUX-LAVALETTE
BOISNÉ-LA-TUDE	GRASSAC	PALLUAUD	VILLEBOIS-LAVALETTE
CHARRAS	GURAT	RONSENAC	VOUZAN
COMBIERS	JUIGNAC	ROUGNAC	
EDON	MAGNAC-LAVALETTE	SAINT-SEVERIN	
FOUQUEBRUNE	MONTIGNAC-LE-COQ	SALLES-LAVALETTE	

4. ISLE-AVAL

BARDENAC	BROSSAC	GUIZENGEARD	SAINT-VALLIER
BAINES STE RADEGONDE	CHANTILLAC	ORIOILLES	TOUVERAC
BOISBRETEAU	CHILLAC	PASSIRAC	YVIERS
BORS-DE-BAIGNE	CONDEON	SAUVIGNAC	

5. TUDE

BARDENAC	COURLAC	PASSIRAC	SAINT-MARTIAL
BAZAC	CURAC	PERIGNAC	SAINT-ROMAIN
BELLON	DEVIAT	PILLAC	SAINTE-SOULINE
BOISNÉ-LA-TUDE	FOUQUEBRUNE	POULIGNAC	SAINT-VALLIER
BORS-DE-MONTMOREAU	GURAT	RIOUX-MARTIN	SALLES-LAVALETTE
BRIE-SOUS-CHALAIS	JUIGNAC	RONSENAC	SAUVIGNAC
BROSSAC	MEDILLAC	ROUFFIAC	VAUX-LAVALETTE
CHADURIE	MONTBOYER	SAINT-AVIT	YVIERS
CHALAIS	MONTMOREAU	SAINT-FELIX	
CHATIGNAC	ORIVAL	SAINT-LAURENT-DES-COMBES	
COURGEAC	NONAC	SAINT-QUENTIN-DE-CHALAIS	

6. VOULTRON

BLANZAGUET-SAINT-CYBARD	FOUQUEBRUNE	GARDES-LE-PONTAROUX	ROUGNAC
DIGNAC	EDON	MAGNAC-LAVALETTE-VILLARS	VILLEBOIS-LAVALETTE

ANNEXE 2

TOURS D'EAU PAR COMMUNES : Sous-bassin de la LIZONNE

La commune qui vous concerne est la commune de localisation de votre point de prélèvement

Groupe 1	Groupe 2
BEAUSSAC BERTRIC-BUREE BOUTEILLES-SAINT-SEBASTIEN CHAMPEAUX-ET-LA-CHAPELLE-POMMIER LA CHAPELLE-GRESIGNAC LA ROCHEBEAUCOURT-ET-ARGENTINE MAREUIL SCEAU-SAINT-ANGEL BLANZAGUET-SAINT-CYBARD ROUGNAC SALLES-LAVALLETTE	ALLEMANS GOUT-ROSSIGNOL HAUTEFAYE MONSEC RUDEAU-LADOSSE SAINT-MARTIAL-DE-VALETTE SAINT-MARTIAL-VIVEYROL SAINTE-CROIX-DE-MAREUIL VENDOIRE COMBIERS SAINT-SEVERIN
Groupe 3	Groupe 4
CHAMPAGNE-ET-FONTAINE CONNEZAC COUTURES LA CHAPELLE-MONTABOURLET LES GRAULGES LUSIGNAC SAINT-FRONT-SUR-NIZONNE SAINT-PAUL-LIZONNE SAINT-SULPICE-DE-MAREUIL VIEUX-MAREUIL GURAT RONSENAC	CHERVAL COMBERANCHE-ET-EPELUCHE LA TOUR-BLANCHE LEGUILLAC-DE-CERCLES LUSSAS-ET-NONTRONNEAU NANTEUIL-AURIAC-DE-BOURZAC PUYRENIER VERTEILLAC PALLUAUD EDON

La situation est définie à l'article 1 de l'arrêté préfectoral

Légende : Autorisation d'irriguer **Interdiction d'irriguer**

Alerte	Lundi		Mardi		Mercredi		Jeudi		Vendredi		Samedi		Dimanche	
	8h-20h	20h-8h	8h-20h	20h-8h	8h-20h	20h-8h	8h-20h	20h-8h	8h-20h	20h-8h	8h-20h	20h-8h	8h-20h	20h-8h
groupe 1														
groupe 2														
groupe 3														
groupe 4														

Alerte Renforcée	Lundi		Mardi		Mercredi		Jeudi		Vendredi		Samedi		Dimanche	
	8h-20h	20h-8h	8h-20h	20h-8h	8h-20h	20h-8h	8h-20h	20h-8h	8h-20h	20h-8h	8h-20h	20h-8h	8h-20h	20h-8h
groupe 1														
groupe 2														
groupe 3														
groupe 4														

Coupure	Lundi		Mardi		Mercredi		Jeudi		Vendredi		Samedi		Dimanche	
	8h-20h	20h-8h	8h-20h	20h-8h	8h-20h	20h-8h	8h-20h	20h-8h	8h-20h	20h-8h	8h-20h	20h-8h	8h-20h	20h-8h
groupe 1														
groupe 2														
groupe 3														
groupe 4														

Direction Départementale des Territoires de la Charente

16-2019-08-28-002

AP-Restriction-IsleDronne-20190828

AP-Restriction-IsleDronne-20190828



PRÉFECTURE DE LA CHARENTE

Direction départementale des territoires
Service Eau-Environnement-Risques
Unité Eau-Agriculture-Chasse-Pêche

Arrêté n°
réglementant l'utilisation des prélèvements d'eau pour irrigation effectués à partir des cours d'eau
et de leur nappe d'accompagnement dans le département de la Charente,
sur le périmètre du sous-bassin Isle-Dronne, où la Chambre d'Agriculture de Dordogne
est désignée en tant qu'Organisme Unique de Gestion Collective

**À afficher
dès réception**

La Préfète de la Charente
Chevalier de l'Ordre National du Mérite

Vu le Code de l'Environnement et notamment les articles R 211-66 à R211-74, concernant les zones d'alertes, la limitation des usages et les mesures qui peuvent être prises sur les zones de répartition des eaux ;

Vu le code général des collectivités territoriales, notamment les articles L 2212-1 et L 2212-2 relatifs aux pouvoirs généraux des maires en matière de police et l'article L 2215-1 relatif aux pouvoirs du représentant de l'État dans le département en matière de police;

Vu le décret n° 2004-374 du 29 avril 2004 relatif aux pouvoirs des préfets, à l'organisation et à l'action des services de l'État dans les régions et les départements;

Vu l'arrêté-cadre départemental n°16-2019-03-06-005 du 6 mars 2019 délimitant les zones d'alertes et définissant les mesures de limitation ou de suspension provisoire des usages agricoles de l'eau du 1er avril au 31 octobre 2018 sur le périmètre du sous-bassin Isle-Dronne, dans le département de la Charente, où la Chambre d'Agriculture de Dordogne est désignée en tant qu'Organisme Unique de Gestion Collective (OUGC) pour faire face à une menace ou aux conséquences d'une sécheresse ou à un risque de pénurie ;

Vu l'arrêté préfectoral n°16-2019-03-18-002 du 18 mars 2019 donnant délégation de signature à la directrice départementale des territoires de la Charente;

Vu l'arrêté préfectoral n°16-2019-03-25-003 du 25 mars 2019 donnant délégation ou subdélégation de signature à des cadres de la direction départementale des territoires de la Charente;

Considérant que les dispositions de limitations des usages de l'eau sont rendues nécessaires pour la préservation de la santé, de la salubrité publique, de l'alimentation en eau potable des populations, des écosystèmes aquatiques et pour la protection des ressources en eau;

Considérant l'évolution des débits des cours d'eau et le niveau des nappes aux stations, piézomètres et échelles limnimétriques de suivi prévus par l'arrêté-cadre susvisé;

Sur proposition de la directrice départementale des territoires;

A R R Ê T E

Article 1

L'évolution des niveaux et des débits aux stations piézométriques et hydrométriques du bassin versant Isle-Dronne entraîne la mise en œuvre de mesures de limitation des prélèvements d'eau dans les cours d'eau et de leur nappe d'accompagnement conformément aux dispositions prévues par l'arrêté-cadre départemental susvisé.

Les préleveurs sont soumis aux mesures de restriction prescrites dans le tableau ci-dessous:

Unités hydrographiques gérées par volumes hebdomadaires

Zones d'alerte	Indicateurs de référence	Niveau Restriction	Mesures de restriction (voir Art. 2)	Date d'entrée en application
VOULTRON	Blanzaguet-Saint-Cybard <i>Limni.</i> <i>Pont de La Chaussade</i>	Alerte Renforcée	Volume hebdo 5 % du volume autorisé estival	29/08/19

Unité hydrographique gérée par gestion horaire :

Zones d'alerte	Indicateurs de référence	Niveau Restriction	Mesures de restriction (voir Art. 2)	Date d'entrée en application
AUZONNE	Nabinaud <i>Limni.</i> <i>Pont de l'Auzonne</i>	Coupure	Interdiction d'irriguer <i>(Sauf cultures dérogatoires déclarées)</i>	25/07/2019
DRONNE-AVAL	Station Bonnes	Hors Alerte		
LIZONNE	Saint-Séverin <i>Station Le Marchais</i>	Alerte Renforcée	Interdiction d'irriguer 3,5 jour/7 suivant tours d'eau <i>(cf annexe 2)</i>	16/08/2019
TUDE	Médillac <i>Station</i> <i>Pont de Corps</i>	Coupure	Interdiction d'irriguer <i>(Sauf cultures dérogatoires déclarées)</i>	13/07/2019
ISLE-AVAL <i>(Poussonne-Palais-Lary)</i>	Martron <i>Limni.</i> <i>Moulin de Brioleau</i>	Alerte renforcée	Interdiction d'irriguer 5 jours/7 <i>lundi, mercredi, vendredi, samedi, dimanche</i>	10/07/2019

Article 2

Les restrictions sont applicables à partir de 8H00 sur chaque sous-bassin à compter de la date mentionnée dans les lignes du tableau de l'article 1.

Les restrictions par % hebdomadaires prescrites sur le sous-bassin du **Voultron** s'appliquent à tous les préleveurs-irrigants pour chaque période hebdomadaire. La période hebdomadaire débute chaque jeudi à 8H00.

Le sous-bassin de la **Lizonne** est soumis aux modalités de gestion particulières par Tours d'eau définies en Annexe 2.

Article 3

Le précédent arrêté du 14 août 2019 mettant en œuvre les restrictions dans les communes sur ces sous-bassins hydrologiques concernés est abrogé à compter du 29 août 2019 à 8 heures.

Ces mesures de restriction demeurent en vigueur tant que la prochaine observation de l'état de la ressource ne justifiera pas de mesure nouvelle. Elles feront le moment venu l'objet d'un arrêté d'abrogation.

En tout état de cause, elles prendront fin, sauf décision contraire le 31 octobre 2019 à minuit, date de fin de gestion de la période de printemps telle que prévue par les arrêtés-cadre interdépartementaux susvisés.

Article 4

Les communes concernées par ces sous-bassins hydrographiques sont citées en annexe 1.

Article 5

Tout contrevenant au présent arrêté est passible de la peine d'amende prévue pour les contraventions de la 5ème classe (article R 216-9 du code de l'environnement).

Article 6

Les permissionnaires ou leurs ayants-droit ne pourront prétendre à aucune indemnité ni dédommagement quelconque en raison des mesures précédents ou si, en raison d'une nouvelle baisse des débits d'étiage, l'administration reconnaît nécessaire de prendre, dans l'intérêt de la salubrité publique, de la police et de la répartition des eaux, des mesures qui les privent d'une manière temporaire ou définitive de tout ou partie des autorisations précédemment accordées.

Article 7

Les droits des tiers sont et demeurent expressément réservés.

Le présent arrêté peut faire l'objet, dans un délai de deux mois à compter de la date de notification, d'un recours gracieux auprès du préfet et/ou d'un recours contentieux auprès du tribunal administratif de Poitiers.

Un recours peut être déposé auprès du tribunal administratif de Poitiers sur l'application internet "Télérecours citoyens", en suivant les instructions disponibles à l'adresse suivante: www.telerecours.fr. Dans ce cas, des copies du recours n'ont pas nécessité d'être produites, un enregistrement immédiat étant assuré sans délai d'acheminement.

Ces recours n'ont pas d'effet suspensif sur l'exécution de la présente décision.

Article 8

La secrétaire générale de la préfecture, les sous-préfets d'arrondissement, les maires des communes concernées, le directeur départemental de la sécurité publique, le commandant du groupement de gendarmerie départementale, la directrice départementale des territoires, le chef du service départemental de l'Agence française de la biodiversité, le chef du service départemental de l'Office national de la chasse et de la faune sauvage sont chargés, chacun en ce qui le concerne, de l'exécution du présent arrêté.

Angoulême, le 28 août 2019
Pour la préfète et par délégation
La directrice départementale des territoires,

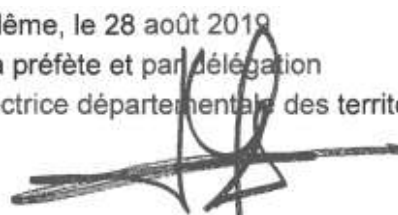

Bénédicte GÉNIN

ANNEXE 1

Listes des communes par zones d'alerte

1. AUZONNE

BORS-DE-MONTMOREAU	MONTMOREAU	PILLAC
JUIGNAC	NABINAUD	SAINT-SEVERIN
MONTIGNAC-LE-COQ	PALLUAUD	SALLES-LAVALETTE

2. DRONNE-AVAL

AUBETERRE	LES ESSARDS	RIOUX-MARTIN	SAINT-SEVERIN
BAZAC	MEDILLAC	ROUFFIAC	SAUVIGNAC
BONNES	NABINAUD	SAINT-AVIT	YVIERS
CHALAIS	ORIVAL	SAINT-QUENTIN-DE-CHALAIS	
LAPRADE	PILLAC	SAINT-ROMAIN	

3. LIZONNE-RONSENAC

BLANZAGUET-SAINT-CYBARD	GARDES-LE-PONTAROUX	MONTMOREAU	VAUX-LAVALETTE
BOISNÉ-LA-TUDE	GRASSAC	PALLUAUD	VILLEBOIS-LAVALETTE
CHARRAS	GURAT	RONSENAC	VOUZAN
COMBIERS	JUIGNAC	ROUGNAC	
EDON	MAGNAC-LAVALETTE	SAINT-SEVERIN	
FOUQUEBRUNE	MONTIGNAC-LE-COQ	SALLES-LAVALETTE	

4. ISLE-AVAL

BARDENAC	BROSSAC	GUIZENGEARD	SAINT-VALLIER
BAIGNES STE RADEGONDE	CHANTILLAC	ORIOILLES	TOUVERAC
BOISBRETEAU	CHILLAC	PASSIRAC	YVIERS
BORS-DE-BAIGNE	CONDEON	SAUVIGNAC	

5. TUDE

BARDENAC	COURLAC	PASSIRAC	SAINT-MARTIAL
BAZAC	CURAC	PERIGNAC	SAINT-ROMAIN
BELLON	DEVIAT	PILLAC	SAINTE-SOULINE
BOISNÉ-LA-TUDE	FOUQUEBRUNE	POULIGNAC	SAINT-VALLIER
BORS-DE-MONTMOREAU	GURAT	RIOUX-MARTIN	SALLES-LAVALETTE
BRIE-SOUS-CHALAIS	JUIGNAC	RONSENAC	SAUVIGNAC
BROSSAC	MEDILLAC	ROUFFIAC	VAUX-LAVALETTE
CHADURIE	MONTBOYER	SAINT-AVIT	YVIERS
CHALAIS	MONTMOREAU	SAINT-FELIX	
CHATIGNAC	ORIVAL	SAINT-LAURENT-DES-COMBES	
COURGEAC	NONAC	SAINT-QUENTIN-DE-CHALAIS	

6. VOULTRON

BLANZAGUET-SAINT-CYBARD	FOUQUEBRUNE	GARDES-LE-PONTAROUX	ROUGNAC
DIGNAC	EDON	MAGNAC-LAVALETTE-VILLARS	VILLEBOIS-LAVALETTE

ANNEXE 2

TOURS D'EAU PAR COMMUNES : Sous-bassin de la LIZONNE

La commune qui vous concerne est la commune de localisation de votre point de prélèvement

Groupe 1	Groupe 2
BEAUSSAC BERTRIC-BUREE BOUTEILLES-SAINT-SEBASTIEN CHAMPEAUX-ET-LA-CHAPELLE-POMMIER LA CHAPELLE-GRESIGNAC LA ROCHEBEAUCOURT-ET-ARGENTINE MAREUIL SCEAU-SAINT-ANGEL BLANZAGUET-SAINT-CYBARD ROUGNAC SALLES-LAVALLETTE	ALLEMANS GOUT-ROSSIGNOL HAUTEFAYE MONSEC RUDEAU-LADOSSE SAINT-MARTIAL-DE-VALETTE SAINT-MARTIAL-VIVEYROL SAINTE-CROIX-DE-MAREUIL VENDOIRE COMBIERS SAINT-SEVERIN
Groupe 3	Groupe 4
CHAMPAGNE-ET-FONTAINE CONNEZAC COUTURES LA CHAPELLE-MONTABOURLET LES GRAULGES LUSIGNAC SAINT-FRONT-SUR-NIZONNE SAINT-PAUL-LIZONNE SAINT-SULPICE-DE-MAREUIL VIEUX-MAREUIL GURAT RONSENAC	CHERVAL COMBERANCHE-ET-EPELUCHE LA TOUR-BLANCHE LEGUILLAC-DE-CERCLES LUSSAS-ET-NONTRONNEAU NANTEUIL-AURIAC-DE-BOURZAC PUYRENIER VERTEILLAC PALLAUD EDON

La situation est définie à l'article 1 de l'arrêté préfectoral

Légende : Autorisation d'irriguer **Interdiction d'irriguer**

Alerte	Lundi		Mardi		Mercredi		Jeudi		Vendredi		Samedi		Dimanche	
	8h-20h	20h-8h	8h-20h	20h-8h	8h-20h	20h-8h	8h-20h	20h-8h	8h-20h	20h-8h	8h-20h	20h-8h	8h-20h	20h-8h
groupe 1														
groupe 2														
groupe 3														
groupe 4														

Alerte Renforcée	Lundi		Mardi		Mercredi		Jeudi		Vendredi		Samedi		Dimanche	
	8h-20h	20h-8h	8h-20h	20h-8h	8h-20h	20h-8h	8h-20h	20h-8h	8h-20h	20h-8h	8h-20h	20h-8h	8h-20h	20h-8h
groupe 1														
groupe 2														
groupe 3														
groupe 4														

Coupure	Lundi		Mardi		Mercredi		Jeudi		Vendredi		Samedi		Dimanche	
	8h-20h	20h-8h	8h-20h	20h-8h	8h-20h	20h-8h	8h-20h	20h-8h	8h-20h	20h-8h	8h-20h	20h-8h	8h-20h	20h-8h
groupe 1														
groupe 2														
groupe 3														
groupe 4														

Direction Départementale des Territoires de la Charente

16-2019-08-21-003

AP-Restriction-Karst-20190821

AP-Restriction irrigation - Périmètre OUGC Karst-20190821



PRÉFECTURE DE LA CHARENTE

Direction départementale des territoires
Service Eau-Environnement-Risques
Unité Eau & Agriculture-Chasse-Pêche

Arrêté n°
réglementant l'utilisation des prélèvements d'eau pour irrigation effectués à partir des cours d'eau
et de leur nappe d'accompagnement dans le département de la Charente,
sur le périmètre du Grand Karst de La Rochefoucauld,
où l'Association du Grand Karst de La Rochefoucauld
est désignée en tant qu'Organisme Unique de Gestion Collective (OUGC)

**À afficher
Dès réception**

La Préfète de la Charente
Chevalier de l'Ordre National du Mérite

Vu le Code de l'Environnement et notamment les articles R 211-66 à R 211-74, concernant les zones d'alertes, la limitation des usages et les mesures qui peuvent être prises sur les zones de répartition des eaux ;

Vu le code général des collectivités territoriales, notamment les articles L 2212-1 et L 2212-2 relatifs aux pouvoirs généraux des maires en matière de police et l'article L 2215-1 relatif aux pouvoirs du représentant de l'État dans le département en matière de police;

Vu le décret n° 2004-374 du 29 avril 2004 relatif aux pouvoirs des préfets, à l'organisation et à l'action des services de l'État dans les régions et les départements;

Vu l'arrêté-cadre interdépartemental n°16-2019-03-22-001 du 22 mars 2019 délimitant les zones d'alertes et définissant les mesures de limitation ou de suspension provisoire des usages agricoles de l'eau du 1er avril au 31 octobre sur le périmètre du Grand Karst de La Rochefoucauld, où l'Association du Grand Karst de La Rochefoucauld est désignée en tant qu'Organisme Unique de Gestion Collective (OUGC) pour faire face à une menace ou aux conséquences d'une sécheresse ou à un risque de pénurie ;

Vu l'arrêté interpréfectoral n°16-2019-03-29-001 du 29 mars 2019 délivrant l'homologation du plan annuel de répartition 2019-2020 à l'OUGC du Grand Karst de La Rochefoucauld;

Vu les notifications portant autorisation de prélèvement d'eau pour irrigation dans les cours d'eau et leur nappe d'accompagnement sur les sous-bassins du périmètre de l'OUGC du Grand Karst de La Rochefoucauld délivrées à titres individuels pour la campagne 2019-2020;

Vu l'arrêté préfectoral n°16-2019-03-18-002 du 18 mars 2019 donnant délégation de signature à la directrice départementale des territoires de la Charente ;

Vu l'arrêté préfectoral n°16-2019-03-25-003 du 25 mars 2019 donnant délégation de signature à des cadres de la direction départementale des territoires de la Charente;

Vu l'avis de la directrice départementale des territoires ;

Considérant que les dispositions de limitations des usages de l'eau sont rendues nécessaires pour la préservation de la santé, de la salubrité publique, de l'alimentation en eau potable des populations, des écosystèmes aquatiques et pour la protection des ressources en eau;

Considérant l'évolution des débits des cours d'eau et le niveau des nappes aux stations et piézomètres de suivi prévus par les arrêtés-cadre interdépartementaux susvisés;

Sur proposition de la directrice départementale des territoires,

A R R Ê T E

Article 1 :

L'évolution des niveaux piézométriques et des débits aux stations hydrométriques du bassin versant de la Charente sur le périmètre du Grand Karst de La Rochefoucauld entraîne la mise en œuvre de mesures de limitation des prélèvements d'eau dans les cours d'eau et de leur nappe d'accompagnement conformément aux dispositions prévues par l'arrêté-cadre interdépartemental susvisé.

Les volumes hebdomadaires sont plafonnés selon les % définis en fonction du seuil atteint et/ou selon les modalités de gestion particulières prescrites.

Les préleveurs sont soumis aux mesures de restriction prescrites dans le tableau ci-dessous:

Zones d'alerte	Indicateurs de référence	Niveau Restriction	Mesure de restriction (voir Art.2)	Date d'entrée en application
KARST LA ROCHEFOUCAULD	Piézo La Rochefoucauld ou Station Foulpougne (Gond-Pontouvre)	Hors Alerte	Mesure préventive : Restriction de 15 % du volume restant à consommer	22/07/2019
TOUVRE	<i>Piézo La Rochefoucauld</i> ou Station Foulpougne (Gond-Pontouvre)	Hors Alerte	Mesure préventive : Restriction de 15 % du volume restant à consommer	22/07/2019
ÉCHELLE - LÈCHE	Gond-Pontouvre <i>Station Foulpougne</i>	Alerte Renforcée	Volume hebdo 5 %	22/08/2019
BONNIEURE	Station de Saint-Ciers-sur-Bonnieure	Coupure	Interdiction d'irriguer sauf cultures dérogatoires déclarées	20/07/2019
BONNIEURE-AVAL	Piézo La Rochefoucauld ou Station Foulpougne (Gond-Pontouvre)	Hors Alerte	Mesure préventive : Restriction de 15 % du volume restant à consommer	22/07/2019
TARDOIRE	Station de Montbron	Alerte Renforcée	Volume hebdo 5 %	08/08/2019
BANDIAT	Station de Saint-Martial-de-Valette	Alerte Renforcée	Interdiction d'irriguer <i>lundi, mercredi, vendredi, samedi, dimanche</i>	17/07/2019

Article 2 :

Les mesures de restrictions sont applicables à partir de 8H00 sur chaque sous-bassin à compter de la date mentionnée dans les lignes du tableau de l'article 1.

Les restrictions par % hebdomadaires prescrites sur chaque sous-bassins s'appliquent à tous les préleveurs-irrigants pour chaque période hebdomadaire. La période hebdomadaire débute chaque jeudi à 8H00.

La mesure préventive applicable au 22 juillet sur les sous bassins **Touvre**, **Bonnieure-aval** et **Karst** s'appliquent au volume restant à consommer à cette même date. Chaque préleveur doit notifier dans son carnet d'irrigation l'index de son (ses) compteur(s) du 22 juillet à 8H00.

Article 3 :

Le précédent arrêté du 7 août 2019 mettant en œuvre les restrictions dans les communes sur ces sous-bassins hydrologiques concernés est abrogé à compter du 22 août 2019 à 8 heures.

Les mesures de restriction demeurent en vigueur tant que la prochaine observation de l'état de la ressource ne justifiera pas de mesure nouvelle. Elles feront le moment venu l'objet d'une abrogation.

En tout état de cause, elles prendront fin, sauf décision contraire le 31 octobre 2019 à minuit, date de fin de gestion étiage telle que prévue par l'arrêté-cadre interdépartemental susvisé.

Article 4 :

Les communes concernées par ces sous-bassins hydrographiques sont citées en annexe.

Article 5 :

Tout contrevenant au présent arrêté est passible de la peine d'amende prévue pour les contraventions de la 5ème classe (article R 216-9 du code de l'environnement).

Article 6 :

Les permissionnaires ou leurs ayants-droit ne pourront prétendre à aucune indemnité ni dédommagement quelconque en raison des mesures précédents ou si, en raison d'une nouvelle baisse des débits d'étiage, l'administration reconnaît nécessaire de prendre, dans l'intérêt de la salubrité publique, de la police et de la répartition des eaux, des mesures qui les privent d'une manière temporaire ou définitive de tout ou partie des autorisations précédemment accordées.

Article 7 :

Les droits des tiers sont et demeurent expressément réservés.

Le présent arrêté peut faire l'objet, dans un délai de deux mois à compter de la date de notification, d'un recours gracieux auprès du préfet et/ou d'un recours contentieux auprès du tribunal administratif de Poitiers.

Un recours peut être déposé auprès du tribunal administratif de Poitiers sur l'application internet "Télérecours citoyens", en suivant les instructions disponibles à l'adresse suivante: www.telerecours.fr. Dans ce cas, des copies du recours n'ont pas nécessité d'être produites, un enregistrement immédiat étant assuré sans délai d'acheminement.

Ces recours n'ont pas d'effet suspensif sur l'exécution de la présente décision.

Article 8 :

La secrétaire générale de la préfecture, les sous-préfets d'arrondissement, les maires des communes concernées, le directeur départemental de la sécurité publique, le commandant du groupement de gendarmerie départementale, la directrice départementale des territoires, le chef du service départemental de l'Agence française pour la biodiversité, le chef du service départemental de l'Office National de la Chasse et de la Faune Sauvage sont chargés, chacun en ce qui le concerne, de l'exécution du présent arrêté.

Angoulême, le 21 août 2019

Pour la préfète et par délégation

Le directeur départemental adjoint des territoires,



Benoît PREVOST REVOL



PRÉFECTURE DE LA CHARENTE

ANNEXE 1

Listes des communes par zones d'alerte

BONNIEURE

DÉPARTEMENT DE LA CHARENTE

CELLEFROUIN	LÉSIGNAC-DURAND	SAINT-MARY
CHASSENEUIL-SUR-BONNIEURE	LUSSAC	SUAUX
CHERVES-CHATELARS	MAZEROLLES	TERRES-DE-HAUTE-CHARENTE
LE LINDOIS	MONTEMBOEUF	VAL-DE-BONNIEURE
LES PINS	MOUZON	VITRAC-SAINT-VINCENT

BONNIEURE-AVAL

DÉPARTEMENT DE LA CHARENTE

MOUTON	PUYRÉAUX	SAINT-CIERS-SUR-BONNIEURE
--------	----------	---------------------------

BANDIAT

DÉPARTEMENT DE LA CHARENTE

AGRIS	GRASSAC	PRANZAC
BOUEX	LA ROCHEFOUCAULD-EN-ANGOUMOIS	RIVIERES
BUNZAC	MAINZAC	SAINT-GERMAIN-DE-MONTBRON
CHARRAS	MARTHON	SOUFFRIGNAC
CHAZELLES	MONTBRON	VOUTHON
EYMOUThIERS	MORNAC	VOUZAN
FEUILLADE	MOULINS-SUR-TARDOIRE	

TARDOIRE

DÉPARTEMENT DE LA CHARENTE

AGRIS	LES PINS	ROUZEDE
AUSSAC-VADALLE	MARILLAC-LE-FRANC	SAINT-ADJUTORY
BRIE	MAZEROLLES	SAINT-CIERS-SUR-BONNIEURE
COULGENS	MONTBRON	SAINT-SORNIN
ECURAS	MOULINS-SUR-TARDOIRE	SAUVAGNAC
EYMOUThIERS	NANCLARS	TAPONNAT-FLEURIGNAC
JAULDES	ORGEDEUIL	VAL-DE-BONNIEURE
LA ROCHEFOUCAULD-EN-ANGOUMOIS	PUYREAUX	VITRAC-SAINT-VINCENT
LA ROCHETTE	RIVIERES	VOUTHON
LE LINDOIS	ROUSSINES	YVRAC-ET-MALLEYRAND

ÉCHELLE – LÈCHE

DÉPARTEMENT DE LA CHARENTE

BOUEX	GRASSAC	SERS
DIGNAC	MAGNAC-SUR-TOUVRE	TOUVRE
DIRAC	MORNAC	VOUZAN
GARAT	ROUGNAC	

TOUVRE

DÉPARTEMENT DE LA CHARENTE

ANGOULEME	GOND-PONTOUVRE	RUELLE-SUR-TOUVRE
BRIE	L'ISLE-D'ESPAGNAC	SOYAUX
CHAMPNIERS	MAGNAC-SUR-TOUVRE	TOUVRE
GARAT	MORNAC	

KARST DE LA ROCHEFOUCAULD

DÉPARTEMENT DE LA CHARENTE

AGRIS	LES PINS	SAINT-CLAUD
BOUEX	LUSSAC	SAINT-FRONT
BRIE	MAINZAC	SAINT-GERMAIN-DE-MONTBRON
BUNZAC	MARILLAC-LE-FRANC	SAINT-MARY
CELLEFROUIN	MARTHON	SAINT-SORNIN
CHARRAS	MONTBRON	SERS
CHASSENEUIL-SUR-BONNIEURE	MORNAC	SOUFFRIGNAC
HAZELLES	MOULINS-SUR-TARDOIRE	SUAUX
CHERVES-CHATELARS	MOUTON	TAPONNAT-FLEURIGNAC
COULGENS	NANCLARS	TOUVRE
EYMOUThIERS	NIEUIL	VAL-DE-BONNIEURE
FEUILLADE	ORGEDEUIL	VALENCE
GARAT	PRANZAC	VITRAC-SAINT-VINCENT
GRASSAC	PUYREUX	VOUTHON
JAULDES	RIVIERES	VOUZAN
LA ROCHEFOUCAULD-EN-ANGOUMOIS	ROUZEDE	YVRAC-ET-MALLEYRAND
LA ROCHETTE	SAINT-ADJUTORY	
LA TACHE	SAINT-CIERS-SUR-BONNIEURE	

Direction Départementale des Territoires de la Charente

16-2019-08-23-001

AP-Restriction-Karst-20190823

AP-Restrictions irrigation -Périmètre OUGC Karst-20190823



PRÉFECTURE DE LA CHARENTE

Direction départementale des territoires
Service Eau-Environnement-Risques
Unité Eau & Agriculture-Chasse-Pêche

Arrêté n°

réglementant l'utilisation des prélèvements d'eau pour irrigation effectués à partir des cours d'eau et de leur nappe d'accompagnement dans le département de la Charente, sur le périmètre du Grand Karst de La Rochefoucauld, où l'Association du Grand Karst de La Rochefoucauld est désignée en tant qu'Organisme Unique de Gestion Collective (OUGC)

**À afficher
Dès réception**

La Préfète de la Charente
Chevalier de l'Ordre National du Mérite

Vu le Code de l'Environnement et notamment les articles R 211-66 à R 211-74, concernant les zones d'alertes, la limitation des usages et les mesures qui peuvent être prises sur les zones de répartition des eaux ;

Vu le code général des collectivités territoriales, notamment les articles L 2212-1 et L 2212-2 relatifs aux pouvoirs généraux des maires en matière de police et l'article L 2215-1 relatif aux pouvoirs du représentant de l'État dans le département en matière de police;

Vu le décret n° 2004-374 du 29 avril 2004 relatif aux pouvoirs des préfets, à l'organisation et à l'action des services de l'État dans les régions et les départements;

Vu l'arrêté-cadre interdépartemental n°16-2019-03-22-001 du 22 mars 2019 délimitant les zones d'alertes et définissant les mesures de limitation ou de suspension provisoire des usages agricoles de l'eau du 1er avril au 31 octobre sur le périmètre du Grand Karst de La Rochefoucauld, où l'Association du Grand Karst de La Rochefoucauld est désignée en tant qu'Organisme Unique de Gestion Collective (OUGC) pour faire face à une menace ou aux conséquences d'une sécheresse ou à un risque de pénurie ;

Vu l'arrêté interpréfectoral n°16-2019-03-29-001 du 29 mars 2019 délivrant l'homologation du plan annuel de répartition 2019-2020 à l'OUGC du Grand Karst de La Rochefoucauld;

Vu les notifications portant autorisation de prélèvement d'eau pour irrigation dans les cours d'eau et leur nappe d'accompagnement sur les sous-bassins du périmètre de l'OUGC du Grand Karst de La Rochefoucauld délivrées à titres individuels pour la campagne 2019-2020;

Vu l'arrêté préfectoral n°16-2019-03-18-002 du 18 mars 2019 donnant délégation de signature à la directrice départementale des territoires de la Charente ;

Vu l'arrêté préfectoral n°16-2019-03-25-003 du 25 mars 2019 donnant délégation de signature à des cadres de la direction départementale des territoires de la Charente;

Vu l'avis de la directrice départementale des territoires ;

Considérant que les dispositions de limitations des usages de l'eau sont rendues nécessaires pour la préservation de la santé, de la salubrité publique, de l'alimentation en eau potable des populations, des écosystèmes aquatiques et pour la protection des ressources en eau;

Considérant l'évolution des débits des cours d'eau et le niveau des nappes aux stations et piézomètres de suivi prévus par les arrêtés-cadre interdépartementaux susvisés;

Sur proposition de la directrice départementale des territoires,

A R R Ê T E

Article 1 :

L'évolution des niveaux piézométriques et des débits aux stations hydrométriques du bassin versant de la Charente sur le périmètre du Grand Karst de La Rochefoucauld entraîne la mise en œuvre de mesures de limitation des prélèvements d'eau dans les cours d'eau et de leur nappe d'accompagnement conformément aux dispositions prévues par l'arrêté-cadre interdépartemental susvisé.

Les volumes hebdomadaires sont plafonnés selon les % définis en fonction du seuil atteint et/ou selon les modalités de gestion particulières prescrites.

Les préleveurs sont soumis aux mesures de restriction prescrites dans le tableau ci-dessous:

Zones d'alerte	Indicateurs de référence	Niveau Restriction	Mesure de restriction (voir Art.2)	Date d'entrée en application
KARST LA ROCHEFOUCAULD	Piézo La Rochefoucauld ou Station Foulpougne (Gond-Pontouvre)	Hors Alerte	Mesure préventive : Restriction de 15 % du volume restant à consommer	22/07/2019
TOUVRE	<i>Piézo La Rochefoucauld</i> ou Station Foulpougne (Gond-Pontouvre)	Hors Alerte	Mesure préventive : Restriction de 15 % du volume restant à consommer	22/07/2019
ÉCHELLE - LÈCHE	Gond-Pontouvre <i>Station Foulpougne</i>	Coupure	Interdiction d'irriguer sauf cultures dérogatoires déclarées	24/08/2019
BONNIEURE	Station de Saint-Ciers-sur-Bonnieure	Coupure	Interdiction d'irriguer sauf cultures dérogatoires déclarées	20/07/2019
BONNIEURE-AVAL	Piézo La Rochefoucauld ou Station Foulpougne (Gond-Pontouvre)	Hors Alerte	Mesure préventive : Restriction de 15 % du volume restant à consommer	22/07/2019
TARDOIRE	Station de Montbron	Alerte Renforcée	Volume hebdo 5 %	08/08/2019
BANDIAT	Station de Saint-Martial-de-Valette	Alerte Renforcée	Interdiction d'irriguer <i>lundi, mercredi, vendredi, samedi, dimanche</i>	17/07/2019

Article 2 :

Les mesures de restrictions sont applicables à partir de 8H00 sur chaque sous-bassin à compter de la date mentionnée dans les lignes du tableau de l'article 1.

Les restrictions par % hebdomadaires prescrites sur chaque sous-bassins s'appliquent à tous les préleveurs-irrigants pour chaque période hebdomadaire. La période hebdomadaire débute chaque jeudi à 8H00.

La mesure préventive applicable au 22 juillet sur les sous bassins **Touvre**, **Bonnieure-aval** et **Karst** s'appliquent au volume restant à consommer à cette même date. Chaque préleveur doit notifier dans son carnet d'irrigation l'index de son (ses) compteur(s) du 22 juillet à 8H00.

Article 3 :

Le précédent arrêté du 21 août 2019 mettant en œuvre les restrictions dans les communes sur ces sous-bassins hydrologiques concernés est abrogé à compter du 24 août 2019 à 8 heures.

Les mesures de restriction demeurent en vigueur tant que la prochaine observation de l'état de la ressource ne justifiera pas de mesure nouvelle. Elles feront le moment venu l'objet d'une abrogation.

En tout état de cause, elles prendront fin, sauf décision contraire le 31 octobre 2019 à minuit, date de fin de gestion étiage telle que prévue par l'arrêté-cadre interdépartemental susvisé.

Article 4 :

Les communes concernées par ces sous-bassins hydrographiques sont citées en annexe.

Article 5 :

Tout contrevenant au présent arrêté est passible de la peine d'amende prévue pour les contraventions de la 5ème classe (article R 216-9 du code de l'environnement).

Article 6 :

Les permissionnaires ou leurs ayants-droit ne pourront prétendre à aucune indemnité ni dédommagement quelconque en raison des mesures précédents ou si, en raison d'une nouvelle baisse des débits d'étiage, l'administration reconnaît nécessaire de prendre, dans l'intérêt de la salubrité publique, de la police et de la répartition des eaux, des mesures qui les privent d'une manière temporaire ou définitive de tout ou partie des autorisations précédemment accordées.

Article 7 :

Les droits des tiers sont et demeurent expressément réservés.

Le présent arrêté peut faire l'objet, dans un délai de deux mois à compter de la date de notification, d'un recours gracieux auprès du préfet et/ou d'un recours contentieux auprès du tribunal administratif de Poitiers.

Un recours peut être déposé auprès du tribunal administratif de Poitiers sur l'application internet "Télérecours citoyens", en suivant les instructions disponibles à l'adresse suivante: www.telerecours.fr. Dans ce cas, des copies du recours n'ont pas nécessité d'être produites, un enregistrement immédiat étant assuré sans délai d'acheminement.

Ces recours n'ont pas d'effet suspensif sur l'exécution de la présente décision.

Article 8 :

La secrétaire générale de la préfecture, les sous-préfets d'arrondissement, les maires des communes concernées, le directeur départemental de la sécurité publique, le commandant du groupement de gendarmerie départementale, la directrice départementale des territoires, le chef du service départemental de l'Agence française pour la biodiversité, le chef du service départemental de l'Office National de la Chasse et de la Faune Sauvage sont chargés, chacun en ce qui le concerne, de l'exécution du présent arrêté.

Angoulême, le 23 août 2019

Pour la préfète et par-délégation

Le directeur départemental adjoint des territoires,



Benoît PREVOST-REVOL



PRÉFECTURE DE LA CHARENTE

ANNEXE 1

Listes des communes par zones d'alerte

BONNIEURE

DÉPARTEMENT DE LA CHARENTE

CELLEFROUIN	LÉSIGNAC-DURAND	SAINT-MARY
CHASSENEUIL-SUR-BONNIEURE	LUSSAC	SUAUX
CHERVES-CHATELARS	MAZEROLLES	TERRES-DE-HAUTE-CHARENTE
LE LINDOIS	MONTEMBOEUF	VAL-DE-BONNIEURE
LES PINS	MOUZON	VITRAC-SAINT-VINCENT

BONNIEURE-AVAL

DÉPARTEMENT DE LA CHARENTE

MOUTON	PUYRÉAUX	SAINT-CIERS-SUR-BONNIEURE
--------	----------	---------------------------

BANDIAT

DÉPARTEMENT DE LA CHARENTE

AGRIS	GRASSAC	PRANZAC
BOUEX	LA ROCHEFOUCAULD-EN-ANGOUMOIS	RIVIERES
BUNZAC	MAINZAC	SAINT-GERMAIN-DE-MONTBRON
CHARRAS	MARTHON	SOUFFRIGNAC
CHAZELLES	MONTBRON	VOUTHON
EYMOUThIERS	MORNAC	VOUZAN
FEUILLADE	MOULINS-SUR-TARDOIRE	

TARDOIRE

DÉPARTEMENT DE LA CHARENTE

AGRIS	LES PINS	ROUZEDE
AUSSAC-VADALLE	MARILLAC-LE-FRANC	SAINT-ADJUTORY
BRIE	MAZEROLLES	SAINT-CIERS-SUR-BONNIEURE
COULGENS	MONTBRON	SAINT-SORNIN
ECURAS	MOULINS-SUR-TARDOIRE	SAUVAGNAC
EYMOUThIERS	NANCLARS	TAPONNAT-FLEURIGNAC
JAULDES	ORGEDEUIL	VAL-DE-BONNIEURE
LA ROCHEFOUCAULD-EN-ANGOUMOIS	PUYREAUX	VITRAC-SAINT-VINCENT
LA ROCHETTE	RIVIERES	VOUTHON
LE LINDOIS	ROUSSINES	YVRAC-ET-MALLEYRAND

ÉCHELLE – LÈCHE

DÉPARTEMENT DE LA CHARENTE

BOUEX	GRASSAC	SERS
DIGNAC	MAGNAC-SUR-TOUVRE	TOUVRE
DIRAC	MORNAC	VOUZAN
GARAT	ROUGNAC	

TOUVRE

DÉPARTEMENT DE LA CHARENTE

ANGOULEME	GOND-PONTOUVRE	RUELLE-SUR-TOUVRE
BRIE	L'ISLE-D'ESPAGNAC	SOYAUX
CHAMPNIERS	MAGNAC-SUR-TOUVRE	TOUVRE
GARAT	MORNAC	

KARST DE LA ROCHEFOUCAULD

DÉPARTEMENT DE LA CHARENTE

AGRIS	LES PINS	SAINT-CLAUD
BOUEX	LUSSAC	SAINT-FRONT
BRIE	MAINZAC	SAINT-GERMAIN-DE-MONTBRON
BUNZAC	MARILLAC-LE-FRANC	SAINT-MARY
CELLEFROUIN	MARTHON	SAINT-SORNIN
CHARRAS	MONTBRON	SERS
CHASSENEUIL-SUR-BONNIEURE	MORNAC	SOUFFRIGNAC
HAZELLES	MOULINS-SUR-TARDOIRE	SUAUX
CHERVES-CHATELARS	MOUTON	TAPONNAT-FLEURIGNAC
COULGENS	NANCLARS	TOUVRE
EYMOUThIERS	NIEUIL	VAL-DE-BONNIEURE
FEUILLADE	ORGEDEUIL	VALENCE
GARAT	PRANZAC	VITRAC-SAINT-VINCENT
GRASSAC	PUYREAUx	VOUTHON
JAULDES	RIVIERES	VOUZAN
LA ROCHEFOUCAULD-EN-ANGOUMOIS	ROUZEDE	YVRAC-ET-MALLEYRAND
LA ROCHETTE	SAINT-ADJUTORY	
LA TACHE	SAINT-CIERS-SUR-BONNIEURE	

Direction Départementale des Territoires de la Charente

16-2019-08-28-001

AP-Restriction-Karst-20190828

AP-Restriction-Karst-20190828



PRÉFECTURE DE LA CHARENTE

Direction départementale des territoires
Service Eau-Environnement-Risques
Unité Eau & Agriculture-Chasse-Pêche

Arrêté n°
réglementant l'utilisation des prélèvements d'eau pour irrigation effectués à partir des cours d'eau
et de leur nappe d'accompagnement dans le département de la Charente,
sur le périmètre du Grand Karst de La Rochefoucauld,
où l'Association du Grand Karst de La Rochefoucauld
est désignée en tant qu'Organisme Unique de Gestion Collective (OUGC)

**À afficher
Dès réception**

La Préfète de la Charente
Chevalier de l'Ordre National du Mérite

Vu le Code de l'Environnement et notamment les articles R 211-66 à R 211-74, concernant les zones d'alertes, la limitation des usages et les mesures qui peuvent être prises sur les zones de répartition des eaux ;

Vu le code général des collectivités territoriales, notamment les articles L 2212-1 et L 2212-2 relatifs aux pouvoirs généraux des maires en matière de police et l'article L 2215-1 relatif aux pouvoirs du représentant de l'État dans le département en matière de police;

Vu le décret n° 2004-374 du 29 avril 2004 relatif aux pouvoirs des préfets, à l'organisation et à l'action des services de l'État dans les régions et les départements;

Vu l'arrêté-cadre interdépartemental n°16-2019-03-22-001 du 22 mars 2019 délimitant les zones d'alertes et définissant les mesures de limitation ou de suspension provisoire des usages agricoles de l'eau du 1er avril au 31 octobre sur le périmètre du Grand Karst de La Rochefoucauld, où l'Association du Grand Karst de La Rochefoucauld est désignée en tant qu'Organisme Unique de Gestion Collective (OUGC) pour faire face à une menace ou aux conséquences d'une sécheresse ou à un risque de pénurie ;

Vu l'arrêté interpréfectoral n°16-2019-03-29-001 du 29 mars 2019 délivrant l'homologation du plan annuel de répartition 2019-2020 à l'OUGC du Grand Karst de La Rochefoucauld;

Vu les notifications portant autorisation de prélèvement d'eau pour irrigation dans les cours d'eau et leur nappe d'accompagnement sur les sous-bassins du périmètre de l'OUGC du Grand Karst de La Rochefoucauld délivrées à titres individuels pour la campagne 2019-2020;

Vu l'arrêté préfectoral n°16-2019-03-18-002 du 18 mars 2019 donnant délégation de signature à la directrice départementale des territoires de la Charente ;

Vu l'arrêté préfectoral n°16-2019-03-25-003 du 25 mars 2019 donnant délégation de signature à des cadres de la direction départementale des territoires de la Charente;

Vu l'avis de la directrice départementale des territoires ;

Considérant que les dispositions de limitations des usages de l'eau sont rendues nécessaires pour la préservation de la santé, de la salubrité publique, de l'alimentation en eau potable des populations, des écosystèmes aquatiques et pour la protection des ressources en eau;

Considérant l'évolution des débits des cours d'eau et le niveau des nappes aux stations et piézomètres de suivi prévus par les arrêtés-cadre interdépartementaux susvisés;

Sur proposition de la directrice départementale des territoires,

A R R Ê T E

Article 1 :

L'évolution des niveaux piézométriques et des débits aux stations hydrométriques du bassin versant de la Charente sur le périmètre du Grand Karst de La Rochefoucauld entraîne la mise en œuvre de mesures de limitation des prélèvements d'eau dans les cours d'eau et de leur nappe d'accompagnement conformément aux dispositions prévues par l'arrêté-cadre interdépartemental susvisé.

Les volumes hebdomadaires sont plafonnés selon les % définis en fonction du seuil atteint et/ou selon les modalités de gestion particulières prescrites.

Les préleveurs sont soumis aux mesures de restriction prescrites dans le tableau ci-dessous:

Zones d'alerte	Indicateurs de référence	Niveau Restriction	Mesure de restriction (voir Art.2)	Date d'entrée en application
KARST LA ROCHEFOUCAULD	Piézo La Rochefoucauld ou Station Foulpougne (Gond-Pontouvre)	Hors Alerte	Mesure préventive : Restriction de 15 % du volume restant à consommer	22/07/2019
TOUVRE	<i>Piézo La Rochefoucauld</i> ou Station Foulpougne (Gond-Pontouvre)	Hors Alerte	Mesure préventive : Restriction de 15 % du volume restant à consommer	22/07/2019
ÉCHELLE - LÈCHE	Gond-Pontouvre <i>Station Foulpougne</i>	Coupure	Interdiction d'irriguer sauf cultures dérogatoires déclarées	24/08/2019
BONNIEURE	Station de Saint-Ciers-sur-Bonnieure	Coupure	Interdiction d'irriguer sauf cultures dérogatoires déclarées	20/07/2019
BONNIEURE-AVAL	Piézo La Rochefoucauld ou Station Foulpougne (Gond-Pontouvre)	Hors Alerte	Mesure préventive : Restriction de 15 % du volume restant à consommer	22/07/2019
TARDOIRE	Station de Montbron	Coupure	Interdiction d'irriguer sauf cultures dérogatoires déclarées	08/08/2019
BANDIAT	Station de Saint-Martial-de-Valette	Coupure	Interdiction d'irriguer sauf cultures dérogatoires déclarées	17/07/2019

Article 2 :

Les mesures de restrictions sont applicables à partir de 8H00 sur chaque sous-bassin à compter de la date mentionnée dans les lignes du tableau de l'article 1.

Les restrictions par % hebdomadaires prescrites sur chaque sous-bassins s'appliquent à tous les préleveurs-irrigants pour chaque période hebdomadaire. La période hebdomadaire débute chaque jeudi à 8H00.

La mesure préventive applicable au 22 juillet sur les sous bassins **Touvre**, **Bonnieure-aval** et **Karst** s'appliquent au volume restant à consommer à cette même date. Chaque préleveur doit notifier dans son carnet d'irrigation l'index de son (ses) compteur(s) du 22 juillet à 8H00.

Article 3 :

Le précédent arrêté du 23 août 2019 mettant en œuvre les restrictions dans les communes sur ces sous-bassins hydrologiques concernés est abrogé à compter du 29 août 2019 à 8 heures.

Les mesures de restriction demeurent en vigueur tant que la prochaine observation de l'état de la ressource ne justifiera pas de mesure nouvelle. Elles feront le moment venu l'objet d'une abrogation.

En tout état de cause, elles prendront fin, sauf décision contraire le 31 octobre 2019 à minuit, date de fin de gestion étiage telle que prévue par l'arrêté-cadre interdépartemental susvisé.

Article 4 :

Les communes concernées par ces sous-bassins hydrographiques sont citées en annexe.

Article 5 :

Tout contrevenant au présent arrêté est passible de la peine d'amende prévue pour les contraventions de la 5ème classe (article R 216-9 du code de l'environnement).

Article 6 :

Les permissionnaires ou leurs ayants-droit ne pourront prétendre à aucune indemnité ni dédommagement quelconque en raison des mesures précédents ou si, en raison d'une nouvelle baisse des débits d'étiage, l'administration reconnaît nécessaire de prendre, dans l'intérêt de la salubrité publique, de la police et de la répartition des eaux, des mesures qui les privent d'une manière temporaire ou définitive de tout ou partie des autorisations précédemment accordées.

Article 7 :

Les droits des tiers sont et demeurent expressément réservés.

Le présent arrêté peut faire l'objet, dans un délai de deux mois à compter de la date de notification, d'un recours gracieux auprès du préfet et/ou d'un recours contentieux auprès du tribunal administratif de Poitiers.

Un recours peut être déposé auprès du tribunal administratif de Poitiers sur l'application internet "Télérecours citoyens", en suivant les instructions disponibles à l'adresse suivante: www.telerecours.fr. Dans ce cas, des copies du recours n'ont pas nécessité d'être produites, un enregistrement immédiat étant assuré sans délai d'acheminement.

Ces recours n'ont pas d'effet suspensif sur l'exécution de la présente décision.

Article 8 :

La secrétaire générale de la préfecture, les sous-préfets d'arrondissement, les maires des communes concernées, le directeur départemental de la sécurité publique, le commandant du groupement de gendarmerie départementale, la directrice départementale des territoires, le chef du service départemental de l'Agence française pour la biodiversité, le chef du service départemental de l'Office National de la Chasse et de la Faune Sauvage sont chargés, chacun en ce qui le concerne, de l'exécution du présent arrêté.

Angoulême, le 28 août 2019
Pour la préfète et par délégation
La directrice départementale des territoires,



Bénédicte GÉNIN



PRÉFECTURE DE LA CHARENTE

ANNEXE 1

Listes des communes par zones d'alerte

BONNIEURE

DÉPARTEMENT DE LA CHARENTE

CELLEFROUIN	LÉSIGNAC-DURAND	SAINT-MARY
CHASSENEUIL-SUR-BONNIEURE	LUSSAC	SUAUX
CHERVES-CHATELARS	MAZEROLLES	TERRES-DE-HAUTE-CHARENTE
LE LINDOIS	MONTEMBOEUF	VAL-DE-BONNIEURE
LES PINS	MOUZON	VITRAC-SAINT-VINCENT

BONNIEURE-AVAL

DÉPARTEMENT DE LA CHARENTE

MOUTON	PUYRÉAUX	SAINT-CIERS-SUR-BONNIEURE
--------	----------	---------------------------

BANDIAT

DÉPARTEMENT DE LA CHARENTE

AGRIS	GRASSAC	PRANZAC
BOUEX	LA ROCHEFOUCAULD-EN-ANGOUMOIS	RIVIERES
BUNZAC	MAINZAC	SAINT-GERMAIN-DE-MONTBRON
CHARRAS	MARTHON	SOUFFRIGNAC
CHAZELLES	MONTBRON	VOUTHON
EYMOUThIERS	MORNAC	VOUZAN
FEUILLADE	MOULINS-SUR-TARDOIRE	

TARDOIRE

DÉPARTEMENT DE LA CHARENTE

AGRIS	LES PINS	ROUZEDE
AUSSAC-VADALLE	MARILLAC-LE-FRANC	SAINT-ADJUTORY
BRIE	MAZEROLLES	SAINT-CIERS-SUR-BONNIEURE
COULGENS	MONTBRON	SAINT-SORNIN
ECURAS	MOULINS-SUR-TARDOIRE	SAUVAGNAC
EYMOUThIERS	NANCLARS	TAPONNAT-FLEURIGNAC
JAULDES	ORGEDEUIL	VAL-DE-BONNIEURE
LA ROCHEFOUCAULD-EN-ANGOUMOIS	PUYREAUX	VITRAC-SAINT-VINCENT
LA ROCHETTE	RIVIERES	VOUTHON
LE LINDOIS	ROUSSINES	YVRAC-ET-MALLEYRAND

ÉCHELLE – LÈCHE

DÉPARTEMENT DE LA CHARENTE

BOUEX	GRASSAC	SERS
DIGNAC	MAGNAC-SUR-TOUVRE	TOUVRE
DIRAC	MORNAC	VOUZAN
GARAT	ROUGNAC	

TOUVRE

DÉPARTEMENT DE LA CHARENTE

ANGOULEME	GOND-PONTOUVRE	RUELLE-SUR-TOUVRE
BRIE	L'ISLE-D'ESPAGNAC	SOYAUX
CHAMPNIERS	MAGNAC-SUR-TOUVRE	TOUVRE
GARAT	MORNAC	

KARST DE LA ROCHEFOUCAULD

DÉPARTEMENT DE LA CHARENTE

AGRIS	LES PINS	SAINT-CLAUD
BOUEX	LUSSAC	SAINT-FRONT
BRIE	MAINZAC	SAINT-GERMAIN-DE-MONTBRON
BUNZAC	MARILLAC-LE-FRANC	SAINT-MARY
CELLEFROUIN	MARTHON	SAINT-SORNIN
CHARRAS	MONTBRON	SERS
CHASSENEUIL-SUR-BONNIEURE	MORNAC	SOUFFRIGNAC
HAZELLES	MOULINS-SUR-TARDOIRE	SUAUX
CHERVES-CHATELARS	MOUTON	TAPONNAT-FLEURIGNAC
COULGENS	NANCLARS	TOUVRE
EYMOUThIERS	NIEUIL	VAL-DE-BONNIEURE
FEUILLADE	ORGEDEUIL	VALENCE
GARAT	PRANZAC	VITRAC-SAINT-VINCENT
GRASSAC	PUYREAUx	VOUTHON
JAULDES	RIVIERES	VOUZAN
LA ROCHEFOUCAULD-EN-ANGOUMOIS	ROUZEDE	YVRAC-ET-MALLEYRAND
LA ROCHETTE	SAINT-ADJUTORY	
LA TACHE	SAINT-CIERS-SUR-BONNIEURE	

DREAL Nouvelle Aquitaine

16-2019-08-20-002

Dérogation Ministérielle pour capture, marquage, relâcher
d'esturgeons européens

MINISTÈRE DE LA TRANSITION ÉCOLOGIQUE
ET SOLIDAIRE

MINISTÈRE DE L'AGRICULTURE ET DE L'ALIMENTATION

Direction de l'Eau et de la Biodiversité

Direction des Pêches maritimes et de l'Aquaculture

Paris, le 20 AOÛT 2019

Référence : 2018-07-17-00845/DEROG
Affaire suivie par :
Florian EXPERT/Stéphane LAINE
Tel. : 01 40 81 35 48 – Fax : 01 40 81 75 41
Mél : stephane.laine@developpement-durable.gouv.fr

Institut national de recherche en sciences et technologies pour l'environnement et l'agriculture (IRSTEA) (Unité EABX, unité de recherche, station expérimentale)
50 avenue de Verdun - Gazinet
33612 CESTAS

DÉROGATION MINISTÉRIELLE

relative à une (des) espèce(s) soumise(s) au titre Ier du Livre IV du code de l'environnement
(articles L.411-1 à L.411-2 et R.411-1 à R.411-14)
Numéro de la dérogation : 2018-07-17-00845/DEROG

Nom ou dénomination et forme juridique du demandeur de l'autorisation	Institut national de recherche en sciences et technologies pour l'environnement et l'agriculture (IRSTEA) (Unité EABX, unité de recherche, station expérimentale)
Nom du (ou des) mandataire(s)	agents de l'IRSTEA désignés par le Directeur général de l'IRSTEA
Adresse	50 avenue de Verdun – Gazinet / Moulin de Logerie
Code postal-Commune	33612 CESTAS / 33660 St Seurin sur l'Isle

EST AUTORISÉ A

ENLEVER-CAPTURER-MARQUER-TRANSPORTER en vue du relâcher différé dans le milieu naturel
PRÉLEVER-ENLEVER-TRANSPORTER-UTILISER-DÉTRUIRE à des fins d'analyse scientifique, les oeufs, échantillons de matériel biologique, spécimens morts et parties de spécimens morts
MARQUER les spécimens nés en captivité ainsi que les spécimens issus du milieu naturel
(le cas échéant, marquage par balnéation pour les alevins, marquage par PIT tag (Passive Integrated Transponder), marque magnétique et marquage externe (Hallprint, marques de type boucle, marques à mémoire, tip-tag, autres marques))
(voir conditions complémentaires au verso)

	Lieu de réalisation de l'activité (lieu de départ s'il s'agit de transport)	Lieu d'arrivée (s'il s'agit de transport)
Nom	entre autres: estuaire de la Gironde, fleuves Dordogne, Garonne IRSTEA (Unité EABX, unité de recherche, station expérimentale) Cestas, St Seurin sur l'Isle	entre autres: estuaire de la Gironde, fleuves Dordogne, Garonne
Adresse	régions Nouvelle-Aquitaine et Occitanie; <u>pour les seuls spécimens morts, parties de spécimens morts et échantillons de matériel biologique:</u> ensemble des départements des façades maritimes de l'océan Atlantique, de la Manche et de la Mer du Nord.	régions Nouvelle-Aquitaine et Occitanie; <u>pour les seuls échantillons de matériel biologique, les spécimens morts et parties de spécimens morts, les oeufs:</u> IRSTEA (Unité EABX, Cestas, St Seurin sur l'Isle) entre autres, territoire national le cas échéant (laboratoires d'analyses spécialisés, autres laboratoires extérieurs).

Copie à : DREAL Nouvelle-Aquitaine
service Patrimoine naturel département BEC
division réglementation des espèces protégées
15 rue Arthur Ranc, CS 60539, 86020 Poitiers
cedex

MINISTÈRE DE LA TRANSITION ÉCOLOGIQUE
ET SOLIDAIRE

Direction de l'Eau et de la Biodiversité

MINISTÈRE DE L'AGRICULTURE ET DE L'ALIMENTATION

Direction des Pêches maritimes et de l'Aquaculture

Paris, le 20 AOÛT 2019

Référence : 2018-07-17-00845/DEROG
Affaire suivie par :
Florian EXPERT/Stéphane LAINE
Tel. : 01 40 81 35 48 – Fax : 01 40 81 75 41
Mél : stephane.laine@developpement-durable.gouv.fr

Institut national de recherche en sciences et
technologies pour l'environnement et l'agriculture
(IRSTEA) (Unité EABX, unité de recherche, station
expérimentale)
33612 CESTAS

DÉROGATION MINISTÉRIELLE
relative à une (des) espèce(s) soumise(s) au titre Ier du Livre IV du code de l'environnement
(articles L.411-1 à L.411-2 et R.411-1 à R.411-14)
Numéro de la dérogation : 2018-07-17-00845/DEROG

**LES SPÉCIMENS VIVANTS, les échantillons de matériel biologique,
LES SPÉCIMENS MORTS et parties de SPÉCIMENS MORTS,
les ŒUFS**

DE L'ESPÈCE (NOM SCIENTIFIQUE)	(NOM COMMUN)	QUANTITÉ	DESCRIPTION
<i>Acipenser sturio</i>	Esturgeon commun	non définie	inventaire de population, étude écoéthologique, étude génétique, étude biométrique, étude scientifique, prévention dommages élevage, sauvetage

CONDITIONS PARTICULIÈRES :

AUTORISATION VALABLE JUSQU'AU : 31 décembre 2023.

La présente dérogation autorise les opérations conduites à partir du 1^{er} janvier 2019 sur les spécimens de l'espèce *Acipenser sturio* par le bénéficiaire de cette dérogation sur l'ensemble du territoire où les activités sont prévues, conformément au dossier de demande de l'IRSTEA.

L'IRSTEA (Unité EABX) veillera à tenir compte des orientations stratégiques et des programmes d'actions inscrits dans le plan national d'actions (PNA actuellement en cours d'évaluation) conduit en faveur de l'Esturgeon européen.

Le bénéficiaire de la présente dérogation devra par ailleurs disposer de l'autorisation de projet requise au titre de la réglementation relative à l'expérimentation animale (réglementation relative à la protection des animaux utilisés à des fins scientifiques).

L'IRSTEA (Unité de recherche EABX) adressera chaque année un compte rendu d'activités (bilan) au MTES/direction de l'eau et de la biodiversité, à la Direction régionale de l'environnement, de l'aménagement et du logement (DREAL) de Nouvelle-Aquitaine (service patrimoine naturel, département biodiversité, espèces, connaissance), DREAL coordinatrice du PNA conduit en faveur de l'Esturgeon européen ainsi qu'au Conseil national de protection de la nature (CNP).

A l'issue des opérations ayant justifié la présente dérogation, le bénéficiaire adressera un rapport final à ces trois destinataires. Les droits des tiers sont et demeurent expressément réservés. La présente dérogation peut faire l'objet d'un recours par le bénéficiaire, dans un délai de deux mois à compter de sa notification, devant la juridiction compétente.

Le Directeur de l'eau et de la biodiversité et le Directeur des pêches maritimes et de l'aquaculture sont chargés de l'application de la présente dérogation, qui sera publiée au recueil des actes administratifs de la préfecture des départements de la Charente-Maritime, Charente, Gironde, Lot-et-Garonne et Dordogne.

La Directrice adjointe,
auprès du Directeur de l'eau et de la biodiversité

Simone SAILLANT

Le Directeur Adjoint
des Pêches Maritimes et de l'Aquaculture

Laurent BOUVIER

Préfecture

16-2019-08-21-001

2019-08-21-Arrete-regisseur-Barbezieux

ARRÊTÉ

*portant nomination d'un régisseur d'État
de recettes auprès de la police municipale de Barbezieux Saint-Hilaire*



Liberté • Égalité • Fraternité

RÉPUBLIQUE FRANÇAISE

PRÉFECTURE DE LA CHARENTE

Préfecture
Cabinet de la préfète - Direction des sécurités
Bureau de la police administrative et de l'ordre public

ARRÊTÉ **portant nomination d'un régisseur d'État** **de recettes auprès de la police municipale de Barbezieux Saint-Hilaire**

La préfète de la Charente
Chevalier de l'Ordre National du Mérite

Vu le code général des collectivités territoriales, notamment son article L. 2212-5 ;

Vu le décret n° 66-850 du 15 novembre 1966 modifié relatif à la responsabilité personnelle et pécuniaire des régisseurs ;

Vu le décret n° 92-681 du 20 juillet 1992 relatif aux régies de recettes et aux régies d'avances des organismes publics ;

Vu le décret n° 2004-374 du 29 avril 2004 modifié relatif aux pouvoirs des préfets, à l'organisation et à l'action des services de l'État dans les régions et départements ;

Vu le décret du Président de la République du 6 juillet 2018 nommant Madame Marie LAJUS préfète de la Charente ;

Vu l'arrêté préfectoral du 27 août 2018 portant délégation de signature de Mme la préfète à M. Lionel LAGARDE, sous-préfet, directeur de cabinet ;

Vu le code de la route, notamment son article R. 130-2 ;

Vu l'arrêté du 28 mai 1993 modifié relatif aux taux de l'indemnité de responsabilité susceptible d'être allouée aux régisseurs d'avances et aux régisseurs de recettes relevant des organismes publics et montant du cautionnement imposé à ces agents ;

Vu l'arrêté interministériel du 29 juillet 1993 modifié habilitant les préfets à instituer ou à modifier des régies d'avances et de recettes de l'État auprès des services régionaux ou départementaux relevant du ministère de l'intérieur et de l'aménagement du territoire ;

Vu l'arrêté du 27 décembre 2001 relatif au seuil de dispense de cautionnement des régisseurs d'avances et des régisseurs de recettes ;

Vu l'arrêté du 13 mai 2003 portant institution d'une régie de recettes auprès de la police municipale de la commune de Barbezieux Saint-Hilaire ;

Considérant la demande du 19 mars 2019 du maire de Barbezieux Saint-Hilaire ;

Considérant l'avis favorable du 2 juillet 2019 du directeur départemental des finances publiques de la Charente ;

Sur proposition de M. le directeur de cabinet de la préfète de la Charente ;

ARRÊTE

Article 1^{er} : Monsieur Karl PRUVOST, chef de service de la police municipale de Barbezieux Saint-Hilaire est nommé régisseur titulaire pour percevoir le produit des amendes forfaitaires de la police de la circulation en application de l'article L. 2212-5 du code général des collectivités territoriales et le produit des consignations prévues par l'article L. 121-4 du Code de la route.

Article 2 : Madame Marie-Line SANTARELLI, brigadière chef principale de police municipale, est nommée régisseuse suppléante.

Article 3 : Le régisseur est, conformément à la réglementation en vigueur, pécuniairement responsable de la conservation des fonds, des valeurs et des pièces comptables ainsi que de l'exactitude des décomptes de liquidation effectués.

Article 4 : Préalablement à son entrée en fonction, le régisseur est tenu de constituer un cautionnement dans les conditions définies par l'arrêté du 28 mai 1993 modifié.

Article 5 : Le directeur de cabinet de la préfète de la Charente, le directeur départemental des finances publiques de la Charente et le maire de la commune de Barbezieux Saint-Hilaire sont chargés, chacun en ce qui le concerne, de l'exécution du présent arrêté qui sera publié au recueil des actes administratifs de la préfecture.

Fait à Angoulême, le 21 AOÛT 2019

P/ la préfète et par délégation
Le sous-préfet,
directeur de cabinet,

L. Lagarde

Lionel LAGARDE

Préfecture

16-2019-08-23-002

AFFIT 2a AP23 08 19 occupationtemporairedessols

*AP du 23/08/2019 d'occupation temporaire des terrains - ancienne décharge de
Roumazières-Loubert L'Affit - site à responsable défaillant*



COPIE

PRÉFECTURE DE LA CHARENTE

Secrétariat Général
Service de Coordination des Politiques Publiques et de l'Appui Territorial
Bureau de l'Environnement

Arrêté préfectoral N°
du 23 août 2019 d'occupation temporaire des terrains
Ancienne décharge de Roumazières-Loubert au lieu-dit L'AFFIT
Site à responsable défaillant

La Préfète de la Charente
Chevalier de l'Ordre National du Mérite

Vu le Code de l'Environnement, en particulier ses articles L. 171-7, L. 171-8, L. 172-1, L. 511-1, L. 514-1, L. 514-5, L. 514-19 et L.556-3 ;

Vu le code de justice administrative et notamment son article R. 532-1 ;

Vu la loi du 29 décembre 1892 relative aux dommages causés à la propriété privée par l'exécution des travaux publics, modifiée notamment par l'article 1er du décret no 65-201 du 12 mars 1965 et par l'article 33 de la loi no 2003-699 du 30 juillet 2003 ;

Vu la loi n° 2000-321 du 12 avril 2000 relative aux droits des citoyens dans leurs relations avec les administrations ;

Vu le site dit de « L'AFFIT » sur la commune de Roumazières-Loubert ayant accueilli une décharge de déchets ménagers et de déchets industriels, dont l'exploitation par la société ACODEC a été autorisée au titre de la législation des installations classées pour la protection de l'environnement par arrêté préfectoral du 4 juin 1980 ;

Vu la fermeture de la décharge en 1983, la défaillance de la société ACODEC et la procédure de liquidation judiciaire qui en a suivi ;

Vu la convention de 1992 signée par la société Grande Paroisse, la société Rhône-Poulenc, aux droits de laquelle viennent aujourd'hui Bayer ainsi que Rhodia Chimie, la société EDF, aux droits de laquelle vient aujourd'hui Enedis, l'Etat, VIAFRANCE (au droit de laquelle vient aujourd'hui la société EUROVIA, prestataire chargé dans le cadre de la présente convention de la gestion technique du Site) et ACODEC, qui définit les modalités techniques et financières pour les travaux de sécurisation, d'amélioration, d'entretien et de surveillance du site ;

Vu l'arrêté préfectoral du 15 septembre 2015 instituant des servitudes d'utilité publiques sur le site afin d'en pérenniser les usages ;

Vu les lettres de dénonciation de la convention de 1992 adressées en octobre 2018 par les sociétés ;

Vu le protocole d'accord signé le 24 juillet 2019 par les quatre sociétés (GRANDE PAROISSE, BAYER, RHODIA CHIMIE, ENEDIS) et le représentant de l'État (Préfète de la Charente) portant sur l'arrêt du financement des travaux d'entretien et de surveillance du site par ces quatre sociétés, sur la détermination des engagements des parties y afférents et notamment la fixation des conditions et des modalités de versement par les quatre sociétés d'une soulte à l'ADEME ;

Vu le courrier de restitution de l'ADEME à la DREAL du 20 juin 2019, restituant les conditions techniques et financières pour une première phase d'intervention sur les quatre prochaines années (2019-2023) ;

Vu l'accord du Directeur général de la prévention des risques du 10 juillet 2019 à une intervention ADEME pour réaliser les opérations listées à la RTCF transmise par l'ADEME le 20 juin 2019 ;

Vu l'arrêté en date du 23 août 2019 prescrivant l'exécution de travaux d'office sur le site de l'ancienne décharge de Roumazières-Loubert au lieu-dit L'AFFIT et confiant la maîtrise d'ouvrage desdits travaux à l'ADEME ;

Vu le courrier d'information du maire de la commune de Roumazières-Loubert en date du 19 août 2019;

Vu le plan annexé ;

Considérant la nécessité de préciser la définition du cadre réglementaire permettant aux intervenants d'assurer leur mission ;

Considérant le contexte historique du site ;

Considérant que la dénonciation de la convention de 1992 rend caduque la dite convention à compter du 14 octobre 2019 ;

Considérant que le maintien de la surveillance et de l'entretien de la décharge reste nécessaire afin de protéger les intérêts visés à l'article L511-1 du code de l'environnement et des riverains du site ;

Considérant que les travaux de réhabilitation et les opérations de surveillance et d'entretien du site réalisés et financés jusqu'à ce jour dans le cadre la convention de 1992 ont concouru à une situation environnementale maîtrisée, situation qui doit perdurer afin de garantir la protection des intérêts visés à l'article L.511-1 du code de l'environnement ;

Considérant que toutes les procédures administratives possibles ont été engagées sans que le préjudice causé ait pu être réparé ;

Sur proposition de la secrétaire générale de la préfecture de la Charente

ARRÊTE

Article 1^{er} :

Les représentants de l'ADEME, ainsi que ceux des entreprises mandatées par cet organisme, chargés de l'exécution des travaux correspondants à la gestion courante et à la surveillance environnementale sur le site de l'ancienne décharge de Roumazières-Loubert au lieu-dit L'AFFIT, sont autorisés jusqu'au 31 décembre 2023, sous réserve des droits des tiers, à procéder aux travaux visés par l'arrêté de travaux d'office en date du 23 août 2019 susvisé sur les parcelles cadastrales BA2, BA7, BA8, BA29, BA31, BA1 et BB30 (partielle).

A cet effet, ils pourront effectuer toutes les opérations que la réalisation des travaux rendra indispensable.

Article 2 :

Le propriétaire des parcelles doit suspendre toute intervention de nature à perturber la réalisation des travaux visés à l'article 1^{er} prescrits à l'ADEME ou par voie de l'arrêté préfectoral en date du 23 août 2019 susvisé.

Article 3 :

Un état des lieux faisant l'objet d'un procès-verbal contradictoire sera établi en présence du propriétaire des terrains ou de leurs représentants et de l'ADEME

Les indemnités qui pourraient être dues par les dommages causés à la propriété en cause à l'occasion des travaux seront à la charge de l'ADEME

A défaut d'entente amiable, leur montant sera fixé par le tribunal administratif.

Article 4 :

Chacun des responsables chargés de travaux devra être muni d'une ampliation du présent arrêté qu'il sera tenu de présenter à toute réquisition.

Article 5 :

La présente autorisation sera caduque si elle n'est pas suivie d'effet dans les six mois à compter de sa date de notification aux intéressés.

Article 6 :

Le présent arrêté sera notifié à l'ADEME et publié et affiché au moins dix jours avant le commencement des opérations définies à l'article 1^{er} ci-dessus, à la diligence du maire de Roumazières-Loubert qui adressera à la préfecture un certificat constatant l'accomplissement de cette formalité et aux frais de l'ADEME .

Article 7 : Délais et voies de recours

Conformément à l'article L.171-11 du code de l'environnement, la présente décision est soumise à un contentieux de pleine juridiction. Conformément à l'article R.421-1 du code de justice administrative, elle peut être déférée à la juridiction administrative compétente, le tribunal administratif de POITIERS dans un délai de deux mois à compter de sa notification ou de sa publication.

Article 8 :

Une copie du présent arrêté sera déposée à la mairie de Roumazières-Loubert, publiée sur le site internet de la préfecture de la Charente www.charente.gouv.fr et insérée au recueil des actes administratifs du département.

Article 9 :

La secrétaire générale de la préfecture de la Charente, la directrice régionale de l'Environnement, de l'Aménagement et du Logement Nouvelle-Aquitaine, les inspecteurs de l'environnement placés sous son autorité, le directeur régional de l'ADEME, le sous-préfet de Confolens, le maire de Roumazières-Loubert, la société MONIER propriétaires des terrains sont chargés, chacun en ce qui le concerne de l'exécution du présent arrêté, dont une copie leur sera adressée.

A Angoulême le 23 août 2019

La préfète,

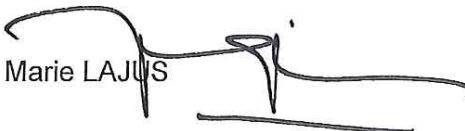
Marie LAJUS 

Parcelles cadastrales - site de l'ancienne décharge L'AFFIT

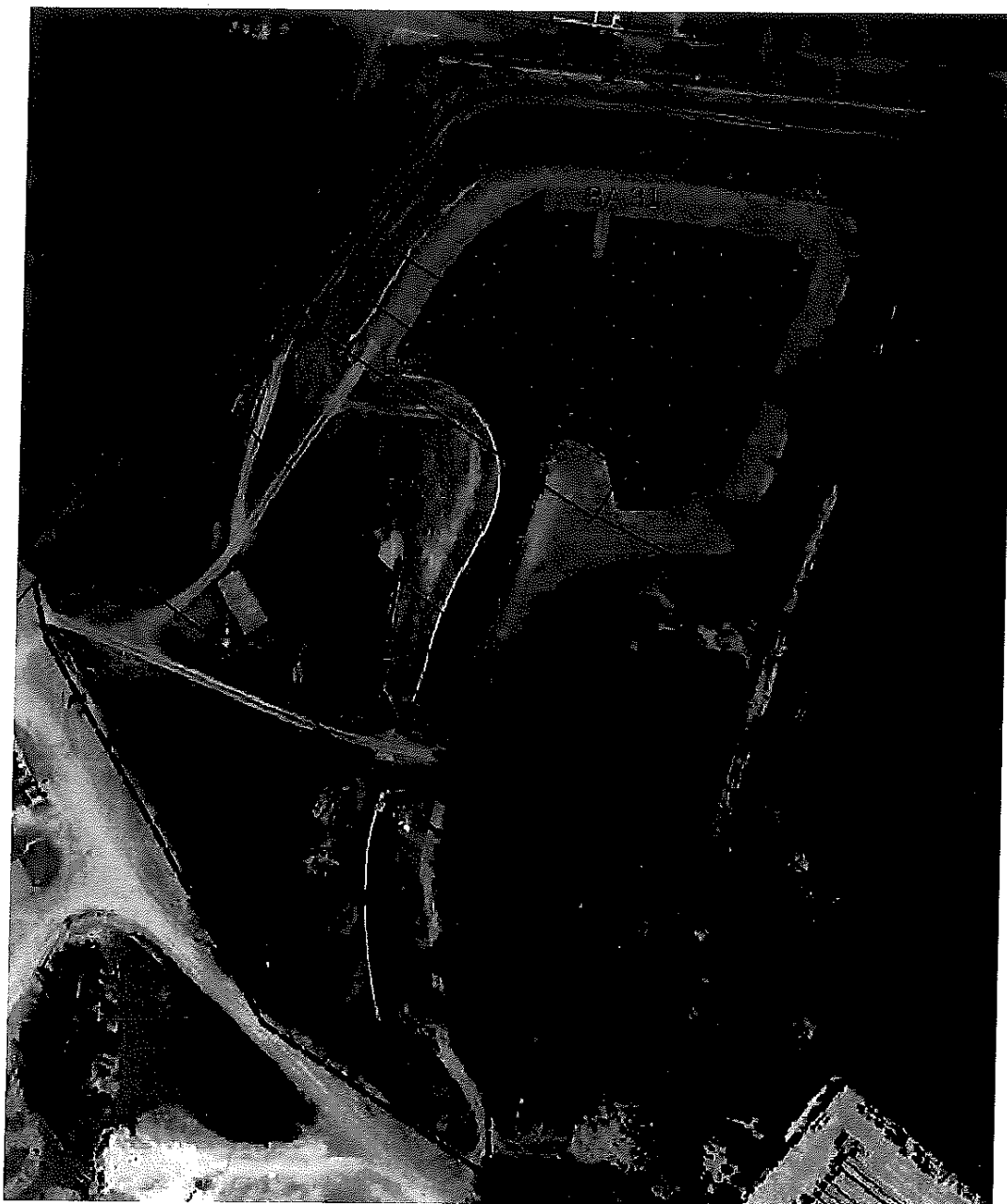

Préfecture

16-2019-08-23-003

AFFIT 2b AP23 08 19 travauxoffice

*AP du 23/08/2019 portant exécution de travaux d'office - ancienne décharge de
Roumazières-Loubert "L'Affit" - site à responsable défaillant*



COPIE

PRÉFECTURE DE LA CHARENTE

Secrétariat Général
Service de Coordination des Politiques Publiques et de l'Appui Territorial
Bureau de l'Environnement

Arrêté préfectoral N°
du 23 août 2019 portant exécution de travaux d'office
Ancienne décharge de Roumazières-Loubert au lieu-dit L'AFFIT
Site à responsable défaillant

Installations Classées pour la Protection de l'Environnement

La Préfète de la Charente
Chevalier de l'Ordre National du Mérite

Vu le Code de l'Environnement, en particulier ses articles L. 171-7, L. 171-8, L. 172-1, L. 511-1, L. 514-5, L. 514-19 et L.556-3 ; L. 514-1, R. 512-39-1, R. 512-46-25, R. 512-66-1 ;

Vu le site dit de L'AFFIT sur la commune de Roumazières-Loubert ayant accueilli une décharge de déchets ménagers et de déchets industriels, dont l'exploitation par la société ACODEC a été autorisée au titre de la législation des installations classées pour la protection de l'environnement par arrêté préfectoral du 4 juin 1980 ;

Vu la fermeture de la décharge en 1983, la défaillance de la société ACODEC et la procédure de liquidation judiciaire qui en a suivi ;

Vu la convention de 1992 signée par la société Grande Paroisse, la société Rhône-Poulenc, aux droits de laquelle viennent aujourd'hui Bayer ainsi que Rhodia Chimie, la société EDF, aux droits de laquelle vient aujourd'hui Enedis, l'Etat, VIAFRANCE (au droit de laquelle vient aujourd'hui la société EUROVIA, prestataire chargé dans le cadre de la présente convention de la gestion technique du Site) et ACODEC, qui définit les modalités techniques et financières pour les travaux de sécurisation, d'amélioration, d'entretien et de surveillance du site ;

Vu l'arrêté préfectoral du 30 juillet 2002 imposant la poursuite des opérations d'entretien et de surveillance de la décharge de l'Affit à Roumazières-Loubert, à la société ACODEC représentée par le liquidateur judiciaire Maître Nespoulos ;

Vu l'arrêté préfectoral du 15 septembre 2015 instituant des servitudes d'utilité publiques sur le site afin d'en pérenniser les usages ;

Vu les lettres de dénonciation de la convention de 1992 adressées en octobre 2018 par les sociétés ;

Vu le protocole d'accord signé le 24 juillet 2019 par les quatre sociétés (GRANDE PAROISSE, BAYER, RHODIA CHIMIE, ENEDIS) et le représentant de l'État (Préfète de la Charente) portant sur l'arrêt du financement des travaux d'entretien et de surveillance du site par ces quatre sociétés, sur la détermination des engagements des parties y afférents et notamment la fixation des conditions et des modalités de versement par les quatre sociétés d'une soultte à l'ADEME ;

Vu le courrier de restitution de l'ADEME à la DREAL du 20 juin 2019, pour une première phase d'intervention sur les quatre prochaines années (2019-2023) ;

Vu l'accord du Directeur général de la prévention des risques du 10 juillet 2019 à une intervention ADEME pour réaliser les opérations listées à la RTCF transmise par l'ADEME le 20 juin 2019 ;

Vu le courrier d'information du maire de la commune de Roumazières-Loubert en date du 19 août 2019 ;

Vu la circulaire du 26 mai 2011 du Ministère chargé de l'environnement relative à la cessation d'activité d'une installation classée – chaîne de responsabilités – défaillance des responsables ;

Considérant le contexte historique du site ;

Considérant que la dénonciation de la convention de 1992 rend caduque la dite convention à compter du 14 octobre 2019 ;

Considérant que le maintien de la surveillance et de l'entretien de la décharge reste nécessaire afin de protéger les intérêts visés à l'article L511-1 du code de l'environnement et des riverains du site ;

Considérant que les travaux de réhabilitation et les opérations de surveillance et d'entretien du site réalisés et financés jusqu'à ce jour dans le cadre la convention de 1992 ont concouru à une situation environnementale maîtrisée, situation qui doit perdurer afin de garantir la protection des intérêts visés à l'article L.511-1 du code de l'environnement ;

Considérant que toutes les procédures administratives possibles ont été engagées sans que le préjudice causé ait pu être réparé ;

Sur proposition de la secrétaire générale de la préfecture de la Charente

ARRÊTE

Article 1 :

Les dispositions du présent arrêté abrogent les dispositions de l'arrêté préfectoral du 30 juillet 2002.

Article 2 :

Il sera procédé à l'exécution des travaux suivants, sur la période 2019-2023, aux frais des personnes physiques ou morales responsables, sur le site de l'ancienne décharge de Roumazières-Loubert au lieu-dit L'AFFIT occupant les parcelles cadastrales BA2, BA7, BA8, BA29, BA31, BA1 et BB30 (partielle) :

- gestion courante du site : suivi en continu des lixiviats, pompage et élimination régulière des lixiviats, contrôle mensuel, entretien, maintenance, réfection ponctuelle de l'étanchéité sur géomembrane et autres dispositifs,
- Surveillance environnementale du site : surveillance en continu, mensuelle et semestrielles des eaux de surface et des eaux souterraines. La fréquence de la surveillance dépend des paramètres à analyser ou mesurer. L'opportunité d'installer 3 nouveaux piézomètres sera déterminée.

Article 3 :

A l'issue de la période d'intervention des quatre années, un rapport détaillé sera transmis au préfet, accompagné d'éventuelles propositions avant la période d'intervention suivante.

Article 4 :

L'Agence de l'environnement et de la maîtrise de l'énergie (ADEME) est chargée de l'application de la présente décision d'exécuter ou de faire exécuter les travaux prescrits à l'article 2.

Article 5 :

Les droits des tiers sont et demeurent expressément réservés.

Article 6 : Délais et voies de recours

Conformément à l'article L.171-11 du code de l'environnement, la présente décision est soumise à un contentieux de pleine juridiction. Conformément à l'article R.421-1 du code de justice administrative, elle peut être déférée à la juridiction administrative compétente, le tribunal administratif de POITIERS dans un délai de deux mois à compter de sa notification ou de sa publication.

Article 7 :

Une copie du présent arrêté sera déposée à la mairie de Roumazières-Loubert, publiée sur le site internet de la préfecture de la Charente www.charente.gouv.fr et insérée au recueil des actes administratifs du département.

Article 8 :

La secrétaire générale de la préfecture de la Charente, la directrice régionale de l'Environnement, de l'Aménagement et du Logement Nouvelle-Aquitaine, les inspecteurs de l'environnement placés sous son autorité, le directeur régional de l'ADEME, le directeur départemental des finances publiques de la Charente, le sous-préfet de Confolens, le maire de Roumazières-Loubert, la société MONIER propriétaires des parcelles sont chargés, chacun en ce qui le concerne de l'exécution du présent arrêté, dont une copie leur sera adressée.

Angoulême, le 23 août 2019
La préfète

Marie LAJUS 

Préfecture

16-2019-08-07-003

Arrêté n°2019-163 portant désignation en qualité de
référent déontologue de M. Emmanuel AUBIN



Centre de gestion
de la fonction publique
territoriale de la Charente

AR PREFECTURE

016-281600130-20190807-AR2019163E-AI
Reçu le 07/08/2019

ARRÊTÉ N° 2019-163
portant désignation en qualité de Référent déontologue
de Monsieur Emmanuel AUBIN

* * * * *

Le Président du Centre de Gestion de la Fonction Publique Territoriale de la Charente,

- Vu la loi n° 83-634 du 13 juillet 1983 modifiée portant droits et obligations des fonctionnaires, notamment les articles 6 ter, 25 à 28 bis ;
- Vu la loi n° 84-53 du 26 janvier 1984 modifiée portant dispositions statutaires relatives à la fonction publique territoriale, notamment son article 23 ;
- Vu la loi n° 2013-907 du 11 octobre 2013 modifiée relative à la transparence de la vie publique ;
- Vu la loi n° 2013-1117 du 6 décembre 2013 relative à la lutte contre la fraude fiscale et la grande délinquance économique et financière ;
- Vu la loi n° 2016-483 du 20 avril 2016 relative à la déontologie, aux droits et obligations des fonctionnaires ;
- Vu la loi n° 2016-1691 du 9 décembre 2016 relative à la transparence, à la lutte contre la corruption et à la modernisation de la vie économique ;
- Vu le décret n° 2017-519 du 10 avril 2017 relatif au Référent déontologue dans la fonction publique ;
- Vu le décret n° 2017-105 du 27 janvier 2017 relatif à l'exercice d'activités privées par des agents publics et certains agents contractuels de droit privé ayant cessé leurs fonctions, aux cumuls d'activités et à la commission de déontologie de la fonction publique ;
- Considérant la délibération n° 2019-17 en date du 18 juillet 2019 adoptant l'ensemble des dispositions nécessaires à la mise en œuvre de la mission de Référent déontologue placé sous la seule autorité fonctionnelle directe du Centre de Gestion ainsi qu'à sa rétribution ;
- Vu la lettre de mission notifiée à Monsieur Emmanuel AUBIN ;

ARRETE

ARTICLE 1 : A compter du 01/09/2019, Monsieur Emmanuel AUBIN, Professeur agrégé de droit public, Vice-Président Relations sociales, Affaires juridiques et Éthique de la Faculté de droit et des sciences sociales de l'Université de Poitiers, est désigné en qualité de Référent déontologue pour le Centre de Gestion de la Charente.

ARTICLE 2 : A cette même date, un Référent déontologue est mis en place au sein du Centre de Gestion de la Charente, soit jusqu'au 30 avril 2021.
Au terme de cette période, il pourra être procédé au renouvellement de sa mission de manière expresse dans les mêmes conditions et dans la limite de trois ans.

ARTICLE 3 : Le Référent déontologue apporte tout conseil utile au respect des obligations et des principes déontologiques mentionnés aux articles 25 à 28 de la loi n° 83-634 du 13 juillet 1983 modifiée :

- sur les questions de cumul d'activités et de projet de départ dans le secteur privé ;
- sur le respect du principe hiérarchique (cas d'obéissance ou de désobéissance) ;
- sur leurs devoirs (obligation de neutralité, probité, dignité, respect du principe de laïcité, secret professionnel, devoir de réserve, ...) ;
- sur des situations de conflit d'intérêts dont ils font ou feraient l'objet (pour cesser ou prévenir des conflits d'intérêts) ;
- sur les déclarations d'intérêt et de patrimoine (cas limités aux emplois les plus élevés).

ARTICLE 4 : Le Référent déontologue peut être saisi par les agents fonctionnaires, contractuels de droit public et de droit privé de la fonction publique relevant :

- des collectivités et établissements publics du département de la Charente, affiliés à titre obligatoire ou volontaire au Centre de Gestion de la Charente ;
- des collectivités et établissements publics adhérents au socle commun de compétences du Centre de Gestion de la Charente pour cette mission ;
- du Centre de Gestion de la Charente.

Le Référent déontologue peut également être consulté par le responsable départemental d'une organisation syndicale saisi par un agent sur les questions relevant des missions d'ordre déontologique décrites à l'article 3.

Le Référent déontologue peut être saisi par tout agent susvisé par voie dématérialisée (courriel ou formulaire de saisine disponible sur le site internet du Centre de Gestion de la Charente).

ARTICLE 5 : Le Référent déontologue exerce les fonctions susvisées en toute indépendance.

Il ne peut solliciter, ni recevoir d'injonction du Président ou de la Direction Générale des services du Centre de Gestion de la Charente ou de toute autre autorité.

Il est assujéti à une déclaration préalable d'intérêt, adressée sous pli confidentiel au Président du Centre de Gestion de la Charente.

ARTICLE 6 : Le Centre de Gestion de la Charente met à la disposition du Référent déontologue tous les moyens nécessaires au bon exercice de sa mission.

ARTICLE 7 : Le Référent déontologue est tenu au respect du secret professionnel. Seul l'auteur de la saisine est destinataire des réponses apportées à ses questions.

Le Référent déontologue émet un avis consultatif qui ne peut donner lieu à un recours contentieux.

ARTICLE 8 : La Directrice et l'agent comptable sont chargés, chacun en ce qui le concerne, de l'exécution du présent arrêté qui sera notifié à l'intéressé.

Ampliation sera adressée au :
- Comptable de la Collectivité.

Le Président,
- certifie sous sa responsabilité le caractère exécutoire de cet acte,
- informe qu'en application des dispositions du décret N° 65-29 du 11 Janvier 1965 modifié, le présent arrêté peut faire l'objet d'un recours, pour excès de pouvoir, devant le Tribunal Administratif de Poitiers dans un délai de deux mois à compter de la présente notification. Ce recours peut être déposé sur l'application internet Télérecours citoyens, en suivant Les instructions disponibles à l'adresse suivante : www.telerecours.fr

Fait à ANGOULEME, le 07/08/2019



Le Président,

Guy BRANCHUT.

Notifié le : *13 Août 2019*
Signature du Référent déontologue :

Préfecture

16-2019-07-24-006

Décision délégation de signature n°20149-254 donnée à
Madame Christelle NADIM

*Direction des affaires générales
Service du secrétariat général*

☎ 05 45 23 85 31

secretariat.general@ch-claudel.fr

DECISION N° 2019-254

Le Directeur du Centre Hospitalier Camille Claudel,

Vu la loi n° 83.634 du 13 Juillet 1983 portant droits et obligations des fonctionnaires,

Vu la loi n° 86.33 du 9 Janvier 1986 portant dispositions statutaires relatives à la fonction publique hospitalière,

Vu la loi n° 91.748 du 31 Juillet 1991 portant réforme hospitalière,

Vu l'ordonnance n° 96.346 du 24 Avril 1996 portant réforme de l'hospitalisation publique et privée,

Vu la loi n°2009-879 du 21 juillet 2009 portant réforme de l'hôpital et relative aux patients, à la santé et aux territoires,

Vu le décret n° 92.783 du 6 Août 1992 relatif à la délégation de signature des directeurs des établissements publics de santé pris pour application de la loi n° 91-748 du 31 Juillet 1991 portant réforme hospitalière,

Vu le décret n° 97.374 du 18 Avril 1997 relatif à la délégation de signature des directeurs des établissements publics de santé,

Vu le décret n° 2009-1765 du 30 décembre 2009 relatif au directeur et aux membres du directoire des établissements publics de santé,

DECIDE

Article unique :

Délégation de signature est donnée à Madame Christelle NADIM, cadre de santé au centre hospitalier Camille Claudel, en sa qualité de cadre de permanence, pour signer :

- Les courriers de transmission des arrêtés préfectoraux ;
- Les bordereaux de transmission des certificats à l'ARS ;
- Les bulletins d'entrée en SPDRE ;
- Tous les documents relatifs aux disparitions de patients ;
- Les modalités de sorties des patients (de moins de 12h et de moins de 48h) ;
- Les fiches de traçabilité SPPI.

La formulation de la délégation de signature s'établit de la façon suivante :

Pour le Directeur et par délégation,
Le cadre de santé

Cette décision prend effet en date du 24 juillet 2019.

La Couronne, le 24 juillet 2019

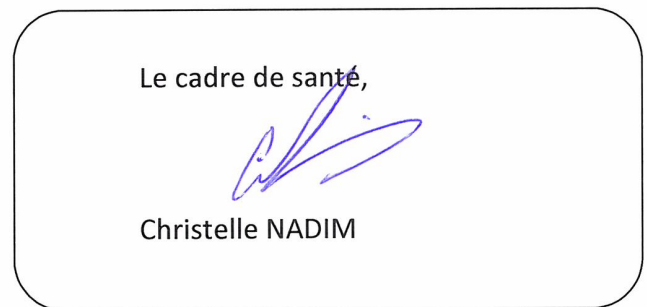
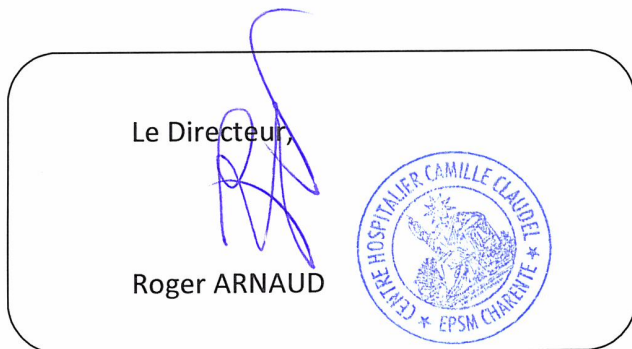

Destinataires :

- * Dossier administratif,
- * Intéressé,
- * Direction des soins,
- * Service de la gestion des patients,
- * Direction.

Préfecture

16-2019-07-12-014

Décision n°2019-220 - Délégation de signature donnée à
Madame Sandrine HERVOUET 2019-220

*Direction des affaires générales
Service du secrétariat général*

☎ 05 45 23 85 32

secretariat.general@ch-claudel.fr

DECISION N°2019-220

Le Directeur du Centre Hospitalier Camille Claudel,

Vu la loi n° 83.634 du 13 Juillet 1983 portant droits et obligations des fonctionnaires,

Vu la loi n° 86.33 du 9 Janvier 1986 portant dispositions statutaires relatives à la fonction publique hospitalière,

Vu la loi n° 91.748 du 31 Juillet 1991 portant réforme hospitalière,

Vu l'ordonnance n° 96.346 du 24 Avril 1996 portant réforme de l'hospitalisation publique et privée,

Vu la loi n°2009-879 du 21 juillet 2009 portant réforme de l'hôpital et relative aux patients, à la santé et aux territoires,

Vu le décret n° 92.783 du 6 Août 1992 relatif à la délégation de signature des directeurs des établissements publics de santé pris pour application de la loi n° 91-748 du 31 Juillet 1991 portant réforme hospitalière,

Vu le décret n° 97.374 du 18 Avril 1997 relatif à la délégation de signature des directeurs des établissements publics de santé,

Vu le décret n° 2009-1765 du 30 décembre 2009 relatif au directeur et aux membres du directoire des établissements publics de santé,

Vu la décision n°2019-148,

DECIDE

Article unique :

Délégation de signature est donnée à Madame Sandrine HERVOUET, cadre supérieur de santé au centre hospitalier Camille Claudel, en sa qualité de cadre de permanence, à compter du 1^{er} juillet 2019, afin de signer :

- les courriers de transmission des arrêtés préfectoraux ;
- les bordereaux de transmission des certificats à l'ARS ;
- les bulletins d'entrée en SPDRE ;
- tous les documents relatifs aux disparitions de patients ;
- les modalités de sorties des patients (de moins de 12h et de moins de 48h) ;
- les fiches de traçabilité SPPI.

La formulation de la délégation de signature s'établit de la façon suivante :

Pour le Directeur et par délégation,
Le cadre supérieur de santé

La Couronne, le 12 juillet 2019

Le Directeur,



Roger ARNAUD



Le cadre supérieur de santé,



Sandrine HERVOUET

Destinataires :

- * Dossier administratif,
- * Intéressé,
- * Direction des soins,
- * Service de la gestion des patients,
- * Direction.

Préfecture

16-2019-07-12-015

Décision n°2019-222 - Délégation de signature donnée à
Madame Sandra MARTIN

*Direction des affaires générales
Service du secrétariat général*

☎ 05 45 23 85 32

secretariat.general@ch-claudel.fr

DECISION N°2019-222

Le Directeur du Centre Hospitalier Camille Claudel,

Vu la loi n° 83.634 du 13 Juillet 1983 portant droits et obligations des fonctionnaires,

Vu la loi n° 86.33 du 9 Janvier 1986 portant dispositions statutaires relatives à la fonction publique hospitalière,

Vu la loi n° 91.748 du 31 Juillet 1991 portant réforme hospitalière,

Vu l'ordonnance n° 96.346 du 24 Avril 1996 portant réforme de l'hospitalisation publique et privée,

Vu la loi n°2009-879 du 21 juillet 2009 portant réforme de l'hôpital et relative aux patients, à la santé et aux territoires,

Vu le décret n° 92.783 du 6 Août 1992 relatif à la délégation de signature des directeurs des établissements publics de santé pris pour application de la loi n° 91-748 du 31 Juillet 1991 portant réforme hospitalière,

Vu le décret n° 97.374 du 18 Avril 1997 relatif à la délégation de signature des directeurs des établissements publics de santé,

Vu le décret n° 2009-1765 du 30 décembre 2009 relatif au directeur et aux membres du directoire des établissements publics de santé,

Vu la décision n°2019-148,

DECIDE

Article unique :

Délégation de signature est donnée à Madame Sandra MARTIN, faisant fonction de cadre supérieur de santé au centre hospitalier Camille Claudel, en sa qualité de cadre de permanence, à compter du 1^{er} juillet 2019, afin de signer:

- les courriers de transmission des arrêtés préfectoraux ;
- les bordereaux de transmission des certificats à l'ARS ;
- les bulletins d'entrée en SPDRE ;
- tous les documents relatifs aux disparitions de patients ;
- les modalités de sorties des patients (de moins de 12h et de moins de 48h) ;
- les fiches de traçabilité SPPI.

La formulation de la délégation de signature s'établit de la façon suivante :

Pour le Directeur et par délégation,
Le faisant fonction de cadre supérieur de santé

La Couronne, le 12 juillet 2019

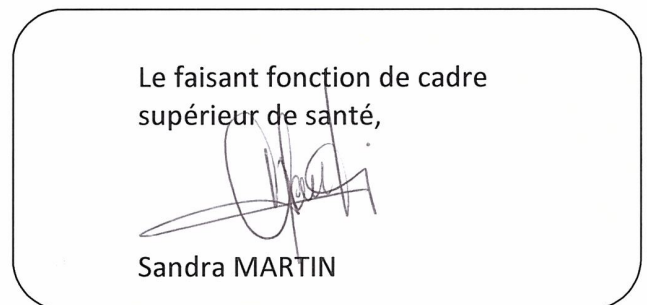
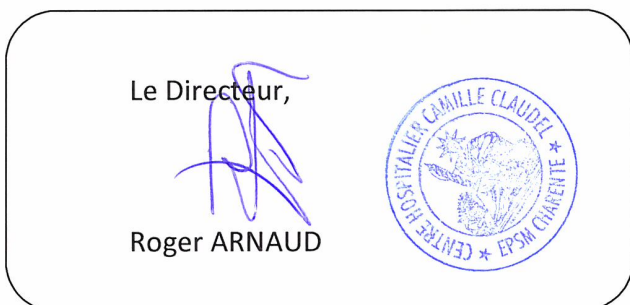

Destinataires :

- * Dossier administratif,
- * Intéressé,
- * Direction des soins,
- * Service de la gestion des patients,
- * Direction.

Préfecture

16-2019-08-27-001

Ordre du jour de la Commission Départementale
d'Aménagement Commercial de la Charente



PRÉFECTURE DE LA CHARENTE

ORDRE DU JOUR
de la Commission Départementale d'Aménagement Commercial de la Charente

Réunion du mercredi 18 septembre à 14 H 00
Préfecture de la Charente – Salle Jean Monnet

Dossier n° 423 (Examen à 14 H 00)

La demande est présentée par la SAS ANGDIS, propriétaire et exploitante de centre E.LECLERC et du centre l'Auto situés 5 avenue Paul Desfarges à Angoulême (16000), représentée par monsieur Patrice BOUTET, président, qui a déposé le permis de construire n° 016 015 19C5053 à la mairie d'Angoulême le 24 juillet 2019.

Le projet vise à l'extension d'un ensemble commercial d'une surface de vente de 8 738,31 m², par la création par transfert du Centre l'Auto E.LECLERC d'une surface de vente de 901,02 m² pour atteindre une surface de vente totale de 9 639,33 m², situé centre commercial E. LECLERC, 5 av. Paul Desfarges à Angoulême (16000).

Dossier n° 422 (Examen à 14 H 45)

La demande est présentée par la SAS STEPADIS, agissant en qualité d'exploitant du magasin SUPER U situé ZAC des Sigalauds à Villebois-Lavalette (16320), représentée par monsieur Loïc VILLENEUVE, directeur du magasin SUPER U.

Le projet vise à créer un ensemble commercial par l'extension du magasin SUPER U et de son drive, et la création de deux cellules.

Préfecture

16-2019-08-02-012

RNVT PLATE FORME MAINFONDS 2019

*renouvellement d'une plateforme de décollage pour aérostats non dirigeables à titre permanent
sur le territoire de la commune de Mainfonds*



PRÉFECTURE DE LA CHARENTE

Direction de la citoyenneté et de la légalité
Bureau des élections et de la réglementation

Arrêté portant renouvellement d'une plateforme de décollage pour aérostats non dirigeables à titre permanent sur la commune de MAINFONDS au lieu-dit «Chez Charron – Val des Vignes»

La préfète de la Charente
Chevalier de l'Ordre national du mérite

Vu le code de l'aviation civile, et notamment les articles R132-1 et R132-10 ;

Vu le code des douanes ;

Vu le code de la défense ;

Vu l'arrêté ministériel du 24 juillet 1991 relatif aux conditions d'utilisation des aéronefs civils en aviation légère ;

Vu l'arrêté interministériel du 13 décembre 2005 modifiant l'arrêté du 20 février 1986 fixant les conditions dans lesquelles les aérostats non dirigeables peuvent atterrir et décoller ailleurs que sur un aérodrome ;

Vu l'arrêté ministériel du 6 mars 2013 relatif aux conditions d'utilisation des ballons libres à air chaud exploités par une entreprise de transport public ;

Vu l'arrêté préfectoral du 27 août 2018 donnant délégation de signature à Madame Delphine BALSÀ, secrétaire générale de la préfecture ;

VU la demande présentée par Monsieur Thierry SLAWY, président du Foyer Rural Mainfonds-Aubeville sis chez Charron – MAINFONDS – 16250 VAL DES VIGNES, en vue d'obtenir l'autorisation de renouvellement à titre permanent d'une plate-forme pour aérostats (plate-forme de décollage de montgolfières) sur la commune de MAINFONDS - VAL DES VIGNES au lieu-dit «Chez Charron – Val des Vignes » ;

Vu l'autorisation de Mme Cécile SLAWY, propriétaire du terrain situé sur le territoire de la commune de MAINFONDS ;

Vu l'avis de la direction de la sécurité de l'aviation civile sud-ouest ;

Vu l'avis de la direction zonale de la police aux frontières du sud-ouest ;

Vu l'avis de la sous-direction régionale de la circulation militaire sud ;

vu l'avis de la direction régionale des douanes et des droits indirects de Poitiers ;

Sur proposition de la secrétaire générale de la préfecture de la Charente,

ARRÊTE

ARTICLE 1 - Monsieur Thierry SLAWY, président du Foyer Rural Mainfonds-Aubeville sis chez Charron – MAINFONDS – 16250 VAL-DES-VIGNES, est autorisé à utiliser, à titre permanent, sur la commune de MAINFONDS – VAL DES VIGNES au lieu-dit «Chez Charron – Val des Vignes », une plate-forme pour aérostats (plate-forme de décollage de montgolfières).

Caractéristique du site

Position 0°00'05"Ouest – 45°30'47"Nord

Altitude 70 m

L'emplacement proposé se situe sur les parcelles cadastrées n° 20-21-22-23-24-25-26-27-873-699-31-700-34-701-37-38-39 sur le territoire de la commune de Mainfonds – Val des Vignes, lieu-dit « chez Charron ».

ARTICLE 2 - Cette plate-forme privée sera exclusivement utilisée par des aérostats non dirigeables et réservée à Monsieur Thierry SLAWY, président du Foyer Rural Mainfonds-Aubeville, ainsi qu'aux pilotes autorisés par ce dernier.

ARTICLE 3 - Les manifestations aériennes ne pourront y être autorisées qu'à titre exceptionnel, dans les conditions prévues par l'article D 233-8 du Code de l'Aviation Civile et dans les conditions fixées par l'Arrêté du 4 avril 1996 relatif aux manifestations aériennes.

ARTICLE 4 - Les agents de l'aviation civile, les agents appartenant aux services chargés du contrôle aux frontières, les agents de la force publique auront libre accès à tout moment à cette plate-forme. Toutes facilités leur seront réservées pour l'accomplissement de leurs tâches.

ARTICLE 5 - La plate-forme sera exploitée conformément aux prescriptions suivantes :

Circulation aérienne

Les utilisateurs se doivent de respecter le statut des zones réglementées LF-R 49 A « Cognac » gérées par l'ESCA (Escadron des services de circulation aérienne) de la base aérienne de Cognac lorsque celles-ci sont actives (activité connue de Cognac APP ou RAI sur 122.55 Mhz, cf. AIP FRANCE ENR 5.1).

Prescriptions générales

- Un piquet d'incendie ou des extincteurs seront disposés à proximité de l'aire de gonflement. Dans la perspective d'avitaillement, cette opération devra se conformer aux mesures de sécurité requises (distances minimales, apposition de panneaux d'interdiction de fumer aux abords de l'aire concernée...).
- Les axes de départ et d'arrivée devront être entièrement dégagés et définis de telle sorte qu'ils n'entraînent aucun survol en dessous des hauteurs réglementaires d'habitations, voies de circulations ou rassemblement de toute nature.
- Les documents du pilote et des aérostats seront conformes à la réglementation en vigueur et en cours de validité.
- Une signalisation adaptée sera mise en place sur la route proche, afin de prévenir de l'activité aérostatique sur le site dont l'emprise au sol sera matérialisée par tous moyens appropriés (rualise, barrière),
- Les évolutions devront être entreprises en fonction de la configuration du site et d'obstacles éventuels (arbres, routes bordant le site, cours d'eau,...) selon toutes mesures adaptées (positionnement de la plate-forme ...) pour garantir les conditions de sécurité requises en toute circonstance.
- Dans l'éventualité d'atterrissage hors d'un aérodrome ou plate-forme régulièrement établie, il en sera fait notification auprès de l'autorité locale civile ou militaire la plus proche (article 10 de l'arrêté du 20 février 1986).
- Respect des dispositions en vigueur du code frontière Schengen. Ainsi les vols au départ et à l'arrivée de l'étranger devront s'effectuer par un point de passage à la frontière (PPF) sauf dérogation exceptionnelle.

Prescriptions particulières

- Une attention particulière sera portée quant à la présence à proximité du site d'habitations ainsi que d'une route communale notamment situées au sud de l'aire d'envol, qui ne devront pas être survolées en dessous des hauteurs réglementaires de survol.

- Un périmètre de sécurité devra être mis en place
- L'avitaillement et le stockage de carburant devront être conformes à la réglementation en vigueur
- Des panneaux de signalisation devront être mis en place de part et d'autre du chemin communal pour prévenir de l'activité
- Une attention particulière sera portée quant à la réalisation du meeting de Mainfonds le 4 août 2019. La présente plate-forme pouvant être utilisée le même jour, l'envol des montgolfières ne devra pas interférer avec les évolutions du meeting. Une parfaite coordination devra être réalisée sur les instructions du directeur de vols de la manifestation et ce, préalablement aux vols envisagés.

ARTICLE 6 - Dans le cadre de la mise en œuvre du plan Vigipirate renforcé, la plus grande vigilance s'impose et toutes les mesures appropriées devront être prises, en conformité avec la réglementation en vigueur, aux fins d'assurer les conditions de sûreté et de sécurité nécessaires au bon déroulement des activités aéronautiques envisagées (renseignements, vérifications, contrôles, signalement de tout comportement ou activité suspects...).

ARTICLE 7 - Le bénéficiaire de l'autorisation devra informer le préfet s'il n'a plus la libre disposition de l'emprise de la plate-forme ou s'il cesse toute activité.

Tout incident où accident sera signalé à la DZPAF du Sud-Ouest (☎ 05.56.47.60.81 – Fax : 05.56.34.94.17)

ARTICLE 8 - L'autorisation mentionnée à l'article 1^{er} est accordée à titre **permanent** à compter de la date de notification du présent arrêté. **Elle est précaire et révoicable et pourra être retirée à tout moment en cas d'infraction et de risques portant notamment sur la sécurité.**

ARTICLE 9 - Dans les deux mois à compter de la notification de la présente décision les recours suivants peuvent être introduits :

- un recours gracieux, adressé à la préfecture de Charente 7/9 rue de la préfecture CS 92301 16023 Angoulême Cedex
- un recours hiérarchique, adressé à :
M. le Ministre de l'Intérieur – Direction des Libertés Publiques et des Affaires Juridiques – Bureau des polices administratives –place Beauvau 75800 Paris cedex 08.
- un recours contentieux, adressé au tribunal administratif de Poitiers 15 rue Blossac 86020 Poitiers.

Ce recours juridictionnel doit être déposé au plus tard avant l'expiration du 2^e mois suivant la date de notification de la décision contestée (ou bien du 2^e mois suivant la date du rejet de votre recours gracieux ou hiérarchique).

ARTICLE 10 - La secrétaire générale de la préfecture, le maire de Mainfonds, le directeur de la sécurité de l'aviation civile sud-ouest, le directeur zonal de la police aux frontières à Mérignac, le commandant de la zone aérienne de défense Sud à Salon-Air, le directeur régional des douanes et des droits indirects de Poitiers sont chargés, chacun en ce qui le concerne, de l'exécution du présent arrêté, qui sera publié au recueil des actes administratif de la préfecture et notifié à Monsieur Thierry SLAWY.

Angoulême le - 2 AOUT 2019

Pour la préfète et par délégation,
La secrétaire générale



Delphine BALSA

Préfecture de la Charente

16-2019-08-19-001

AP agrément-19-08-2019

*AP portant agrément au titre de la protection de l'environnement l'association France Nature
Environnement Nouvelle Aquitaine (FNE-NA)*



PRÉFECTURE DE LA CHARENTE

Préfecture

Secrétariat général
Service de la Coordination des Politiques publiques
et de l'Appui Territorial
Bureau de l'Environnement

Arrêté portant agrément au titre de la protection de l'environnement de l'association France Nature Environnement Nouvelle-Aquitaine

La Préfète de la Charente
Chevalier de l'Ordre National du Mérite

Vu le code de l'environnement et notamment les articles L 141-1 et suivants du titre IV du livre 1^{er} et les articles R 141-1 à 141-20 du même code ;

Vu le décret n° 2011-832 du 12 juillet 2011 relatif à la réforme de l'agrément au titre de la protection de l'environnement et à la désignation des associations agréées, organismes et fondations reconnues d'utilité publique au sein de certaines instances ;

Vu l'arrêté du 12 juillet 2011 relatif à la composition du dossier de demande d'agrément au titre de la protection de l'environnement et à la liste des documents à fournir ;

Vu la demande formulée le 11 juillet 2019 par l'association France Nature Environnement Nouvelle Aquitaine (FNE-NA) sollicitant son agrément dans le cadre géographique de la région Nouvelle Aquitaine ;

Vu l'avis favorable émis par la direction régionale de l'environnement, de l'aménagement et du logement Nouvelle Aquitaine du 5 août 2019 ;

Vu l'avis favorable du Procureur Général de la Cour d'Appel de Bordeaux du 5 août 2019 ;

Vu l'avis favorable de la directrice départementale des territoires de la Charente du 30 juillet 2019 ;

Considérant que, par ses statuts, l'association France Nature Environnement Nouvelle Aquitaine, justifie, depuis plus de trois ans, d'activités effectives et publiques dans plusieurs domaines mentionnés à l'article L 141-1 du code de l'environnement ;

Considérant qu'elle contribue, par son activité, la nature et l'importance des actions mises en œuvre telles que les études, la prise en compte des enjeux liés à l'eau, la nature, la préservation des écosystèmes, à la protection de la nature et notamment dans les domaines de la biodiversité, la conservation des espèces patrimoniales ;

Considérant qu'elle mène des actions de différentes natures : expertises, diagnostics, conduite et participation à des travaux dans le domaine de la biodiversité, et qu'en matière d'éducation, la pluralité des sujets traités témoigne de l'expertise naturaliste acquise et de son engouement à partager la connaissance en faveur de la protection de la nature ;

Considérant qu'elle justifie d'un nombre suffisant de membres ;

Considérant qu'elle réunit les autres conditions requises par l'article R 141-2 du code de l'environnement ;

Sur proposition de la secrétaire générale de la préfecture de la Charente ;

ARRÊTE

ARTICLE 1^{er} :

L'agrément, au titre de l'article L 141-1 du code de l'environnement, est accordé pour une durée de 5 ans à compter de la date du présent arrêté, dans le cadre géographique de la région Nouvelle Aquitaine, à l'association France Nature Environnement Nouvelle Aquitaine, dont le siège est situé Impasse Lautrette 16000 ANGOULEME.

ARTICLE 2 :

L'association adressera chaque année au préfet de la Charente les documents prévus à l'article R 141-19 du code de l'environnement.

ARTICLE 3 :

Le présent arrêté peut faire l'objet d'un recours devant le tribunal administratif dans un délai de deux mois à compter de sa notification.

ARTICLE 4 :

La secrétaire générale de la préfecture de la Charente est chargée de l'exécution du présent arrêté qui sera inséré au recueil des actes administratifs du département de la Charente, notifié au président de l'association France Nature Environnement Nouvelle Aquitaine. et dont une copie sera adressée à la direction régionale de l'environnement, de l'aménagement et du logement Nouvelle Aquitaine, au procureur général près la cour d'appel de Bordeaux, à la direction départementale des territoires de la Charente et au maire d'Angoulême.

Fait à Angoulême, le **19 AOUT 2019**

La Préfète,

Marie LAJUS

